

UNIVERSIDAD PERUANA DE LAS AMÉRICAS



ESCUELA PROFESIONAL DE CONTABILIDAD Y FINANZAS

TESIS

**EL ANÁLISIS FINANCIERO Y SU INFLUENCIA EN
LA TOMA DE DECISIONES EN LA EMPRESA
RIPCONCIV CONSTRUCCIONES CIVILES CIA.
LTDA. SUCURSAL DEL PERÚ – LIMA - 2019**

**PARA OPTAR EL TÍTULO PROFESIONAL DE CONTADOR
PÚBLICO**

AUTOR:

**CENTENO TRINIDAD RUBEN DIOGENES
CODIGO ORCID: 0000-0001-9400-4931**

ASESOR:

**Mg. CASTILLO PEBES ROBERTO JAVIER
CODIGO ORCID: 0000-0003-2764-1898**

LÍNEA DE INVESTIGACIÓN: TRIBUTACIÓN Y AUDITORIA

LIMA, PERÚ

SETIEMBRE– 2021

Dedicatoria

A mi adorada madre, que es mi principal maestra en esta vida, por su esfuerzo y dedicación en darme lo mejor, sobre todo por su apoyo incondicional durante el periodo que duro mi carrera de universitaria.

Agradecimiento

Asimismo, quiero agradecer mis profesores quienes a lo largo de mi vida universitaria aportaron, con sus conocimientos, en la construcción de una visión sobre mi trabajo de investigación.

Resumen

El presente estudio comprende el Análisis Financiero y su influencia en la Toma de decisiones en la Empresa RIPCONCIV CONSTRUCCIONES CIVILES CIA LTDA Sucursal del Perú 2019, el mismo que será útil como instrumento fundamental para medición de las actividades de la empresa, liquidez, endeudamiento, la rentabilidad de los recursos financieros y razonablemente preparará la toma de decisiones en: financiamiento, inversión y operación. El objetivo de esta investigación es determinar en qué medida el análisis financiero, incide en la toma de decisiones de la Empresa RIPCONCIV CONSTRUCCIONES CIVILES CIA LTDA Sucursal del Perú - Lima en el periodo 2019. La investigación es de enfoque cuantitativo, descriptivo, diseño no experimental y transversal. La población está conformada por 20 personas de la empresa, la muestra es la misma población. La técnica es la encuesta y el instrumento el cuestionario, asimismo se utilizará los estados financieros de la empresa. Como se aprecia de la tabla 3, el 40% de los encuestados de la Empresa Constructora Ripconciv Construcciones Civiles CIA Ltda Sucursal del Perú - Lima en el periodo 2019. Señalaron que deficiente en cuanto a la variable análisis financiera, el 30% señaló que es regular y el 30% señaló que es eficiente. Se determinó que el análisis financiero, no incide en la toma de decisiones de la Empresa Constructora Ripconciv Construcciones Civiles CIA Ltda Sucursal del Perú - Lima en el periodo 2019.

Palabras clave: Análisis financiero, toma de decisiones, estados financieros, recursos financieros

Abstract

This study includes the Financial Analysis and its influence on decision-making in the Company RIPCONCIV CONSTRUCCIONES CIVILES CIA LTDA Sucursal del Perú 2019, which will be useful as a fundamental instrument for measuring the activities of the company, liquidity, indebtedness, the profitability of financial resources and reasonably prepare decision-making in: financing, investment and operation. The objective of this research is to determine to what extent the financial analysis affects the decision-making of the Company RIPCONCIV CONSTRUCCIONES CIVILES CIA LTDA Sucursal del Perú - Lima in the period 2019. The research is quantitative, descriptive, non-experimental design and transversal. The population is made up of 20 people from the company, the sample is the same population. The technique is the survey and the instrument the questionnaire, also the financial statements of the company will be used. As can be seen from table 3, 40% of the respondents of the Empresa Constructora Ripconciv Construcciones Civiles CIA Ltda Sucursal del Perú - Lima in the period 2019. They pointed out that it is deficient in terms of the financial analysis variable, 30% indicated that it is regular and 30% indicated that it is efficient It was determined that the financial analysis does not affect the decision-making of the Constructora Ripconciv Construcciones Civiles CIA Ltda Sucursal del Perú - Lima in the period 2019.

Keywords: Financial analysis, decision making, financial statements, financial resources

Tabla de Contenidos

Carátula.....	i
Dedicatoria.....	ii
Agradecimiento.....	iii
Resumen.....	iv
Abstract.....	v
Tabla de contenidos.....	vi
Lista de Tablas.....	viii
Introducción.....	
Capítulo I: Problema de la Investigación.....	1
1.1. Descripción de la Realidad Problemática.....	1
1.2. Planteamiento del Problema.....	3
1.2.1. Problema general.....	3
1.2.2. Problemas específicos.....	3
1.3. Objetivos de la Investigación.....	3
1.3.1. Objetivo general.....	3
1.3.2. Objetivos específicos.....	4
1.4. Justificación e Importancia de la Investigación.....	4
1.5. Limitaciones.....	5
Capítulo II: Marco Teórico.....	6
2.1. Antecedentes.....	6
2.1.1. Internacionales.....	6
2.1.2. Nacionales.....	8
2.2. Bases Teóricas.....	11

2.3.	Definición de Términos Básicos	21
	Capítulo III: Metodología de la Investigación.....	24
3.1.	Enfoque de la Investigación.....	24
3.2.	Variables.....	24
3.2.1.	Operacionalización de variables	24
3.3.	Hipótesis	25
3.3.1.	Hipótesis general	25
3.3.2.	Hipótesis específicas	26
3.4.	Tipo de Investigación	26
3.5.	Diseño de la Investigación	26
3.6.	Población y Muestra	27
3.6.1.	Población	27
3.6.2.	Muestra	28
3.7.	Técnicas e Instrumentos de Recolección de Datos	28
	Capítulo IV: Resultados.....	30
4.1.	Análisis de los Resultados.....	30
4.2.	Discusión.....	37
	Conclusiones	
	Recomendaciones	
	Apéndices	
	Apéndice A: Matriz de Consistencia	
	Apéndice B: Instrumento de Investigación	
	Apéndice C: Informe de Turnitin Apéndice	
	D: Autorización de la Empres	

Índice de Tablas

Tabla 1. Operacionalización de las variables.....	25
Tabla 2. La población del estudio.....	28
Tabla 3. Nivel de análisis financiero de la Empresa Constructora Ripconci Civiles CIA Ltda Sucursal del Perú - Lima en el periodo 2019.....	31
Tabla 4. Nivel de Toma De decisiones de la Empresa Constructora Ripconci Civiles CIA Ltda Sucursal del Perú - Lima en el periodo 2019.....	31
Tabla 5. Nivel de análisis financiero referente a sus dimensiones en la Empresa Constructora Ripconci Construcciones Civiles CIA Ltda Sucursal del Perú - Lima en el periodo 2019.....	32
Tabla 6. Nivel de la toma de decisiones sus dimensiones en la Empresa Constructora Ripconci Construcciones Civiles CIA Ltda Sucursal del Perú - Lima en el periodo 2019.	33
Tabla 7. Prueba de normalidad (Shapiro-Wilk), análisis financiero y toma de decisiones.Prueba de hipótesis general.....	33
Tabla 8. Prueba de hipótesis general influencia directa y significativa entre la análisis financiero y la toma de decisiones de la empresa Constructora Ripconci Construcciones Civiles CIA Ltda Sucursal del Perú - Lima en el periodo 2019.	34
Tabla 9. Prueba de normalidad (Shapiro-Wilk), dimensiones de análisis financiero y toma de decisiones.....	35
Tabla 10. Prueba de hipótesis específica el estado de situación financiera y la toma de decisiones.	36
Tabla 11. Prueba de hipótesis específica entre estado de resultados y la toma de decisiones.	36

Índice de Figuras

Figura 1. Contraste de hipótesis.....	27
Figura 2. Nivel de estado de situación financiera en la Empresa Constructora Ripconci Construcciones Civiles CIA Ltda Sucursal del Perú – Lima empresa Detergentes Exclusivos S.A.C. Lima en el 2019.....	51
Figura 3. Nivel de estado de resultados en la Empresa Constructora Ripconci Construcciones Civiles CIA Ltda Sucursal del Perú – Lima empresa Detergentes Exclusivos S.A.C. Lima en el 2019.....	51
Figura 4. Nivel de financiamiento en la Empresa Constructora Ripconci Construcciones Civiles CIA Ltda Sucursal del Perú – Lima empresa Detergentes Exclusivos S.A.C. Lima en el 2019.....	52
Figura 5. Nivel de financiamiento en la Empresa Constructora Ripconci Construcciones Civiles CIA Ltda Sucursal del Perú – Lima empresa Detergentes Exclusivos S.A.C. Lima en el 2019.....	52
Figura 6. Nivel de toma de desiciones en la Empresa Constructora Ripconci Construcciones Civiles CIA Ltda Sucursal del Perú – Lima empresa Detergentes Exclusivos S.A.C. Lima en el 2019.....	53
Figura 7. Nivel de análisis financieroo en la Empresa Constructora Ripconci Construcciones Civiles CIA Ltda Sucursal del Perú – Lima empresa Detergentes Exclusivos S.A.C. Lima en el 2019.....	53

Introducción

El objetivo de la presente tesis: determinar en qué medida el análisis financiero, incide en la toma de decisiones de la Empresa RIPCONCIV CONSTRUCCIONES CIVILES CIA LTDA Sucursal del Perú - Lima en el periodo 2019.

En el capítulo I “Planteamiento del Problema”, se partió de la realidad problemática, para poder comprender las situaciones de interés, asimismo la formulación del problema general y problemas específicos, se realizó la justificación de la investigación para conocer las limitaciones durante la investigación, se recogió información.

En el capítulo II “Marco Teórico”, se investigó en base de datos respecto a las variables en estudio como: análisis financiero y toma de decisiones, permitiendo conseguir información sobre teorías, conceptos importantes para la investigación.

En el capítulo III “Metodología de la investigación”, se utilizó el tipo de investigación básica, enfoque cuantitativo, diseño correlacional se empleó el método deductivo a utilizar en la indagación, la hipótesis general y específica, se empleó la técnica de encuesta y como instrumento el cuestionario, y fue tomada al total de la población conformada por 20 colaboradores de la entidad.

En el capítulo IV “Resultados”, se utilizó el análisis de los datos en el Software Estadístico PSS, y se utilizaron las tablas, se elaboró las conclusiones y recomendaciones fundamentales en la investigación.

Finalmente, se considera importante la presente investigación para que sirva de apoyo a profesionales y estudiantes a las empresas del rubro para que conozcan el análisis financiero y la toma de decisiones.

Capítulo I: Problema de la Investigación

1.1 Descripción de la Realidad Problemática

En la actualidad en el sector de más desarrollo o crecimiento económico en el país, es el de construcción por haber demostrado un sostenible crecimiento debido al poder adquisitivo y la demanda interna de las familias en el Perú. Asimismo, por las inversiones en el segmento de infraestructuras comerciales, salud, mantenimiento, saneamiento de carreteras y de viviendas.

En el sector construcción las empresas han optimizado el conocimiento sobre proyectos de inversión para el 2018, esperando que estas inversiones crezcan un 5.16% en promedio respecto al 2017, esta expectativa positiva reafirma la propensión al incremento de la tasa de crecimiento. (CAPECO, 2018, p 10)

La Cámara de Comercio de Lima, considera la perspectiva para el año 2019 expone una oferta moderada en el mercado con la oferta existente a partir de lo cual empezaría a recuperarse, condicionada a un mayor crecimiento del sector construcción. (p.8)

La falta del análisis financiero no facilita a la gerencia de la empresa la toma de decisiones de forma eficiente a fin de lograr sus objetivos y la continuación de su gestión. ante lo cual manifestamos que, el análisis financiero estudia los estados financieros de la empresa, lo que permite la evaluación de la posición financiera, utilizando indicadores y su gestión permite planificar soluciones o estrategias para la toma de decisiones. (Córdoba, 2014, p.163)

La empresa constructora Ripconci Construcciones Civiles CIA Ltda Sucursal del Perú, está ubicada en la Av. Alberto del Campo N° 411 del distrito de Magdalena del Mar – Lima, dedicada a la construcciones de edificios familiares, Hospitales, mantenimiento de carreteras, instalaciones eléctricas, instalaciones de agua y proyectos generales de construcción, está conformada por la asignación de un fondo efectuado por la Matriz los

accionistas en la matriz de Ecuador se distribuye de la siguiente manera, Osmany Francisco Peña Chavez con Cédula de Identidad N° 1708008493 con un 86% de participación y Manuel Ignacio Peña Unda con Cédula de Identidad N° 1100174380 con 14% de participación.

En los años que tiene la empresa ha permanecido en el mercado de la construcción superando las situaciones económica y social del Perú, demostrando un crecimiento de forma progresiva; pero al tener conocimiento de los estados financieros de la empresa, se observa que no tiene un análisis financiero actualizado, lo que dificulta la toma de decisiones y la correcta utilización de los recursos financieros.

La problemática se ha determinado en la equivocada toma de decisión, no se tiene informaciones financieras reales sobre los estados financieros, ratios, de la empresa ocasionando incertidumbre, al asumir los riesgos. Encontramos en la empresa inseguridad e indecisión en la toma de decisiones de la gerencia.

La investigación busca realzar el análisis financiero a fin de realizar toma de decisiones correctas mediante distintos procesos, con el propósito de que la Empresa Constructora Ripconciv Construcciones Civiles CIA Ltda Sucursal del Perú, mejore sus estados financieros.

Visión. Llegaremos a ser una entidad con liderazgo en la construcción en la región, a nivel nacional e internacional, para ello cubriremos el mercado con servicio de excelente calidad. Mejorando el rendimiento de la entidad,

Misión. La empresa Constructora Ripconciv Construcciones Civiles CIA Ltda Sucursal del Perú, somos una entidad que se dedica al rubro de las actividades comerciales, con alto impacto en la sociedad y nuestro meta es ser líderes en la región. Nos diferenciamos de otras empresas porque nuestra demanda es demostrada por la

eficacia y eficiencia en el trabajo que desplegamos.

12 Planteamiento del Problema

1.2.1. Problema general.

¿En qué medida el análisis financiero, incide en la toma de decisiones de la Empresa Constructora Ripconciv Construcciones Civiles CIA Ltda Sucursal del Perú, Magdalena del Mar - Lima en el periodo 2019?

1.2.2. Problemas específicos.

¿En qué medida el análisis del estado de situación financiera, incide en la toma de decisiones de la Empresa Constructora Ripconciv Construcciones Civiles CIA Ltda Sucursal del Perú - Lima en el periodo 2019?

¿En qué medida el análisis del estado de resultados, incide en la toma de decisiones de la Empresa Constructora Ripconciv Construcciones Civiles CIA Ltda Sucursal del Perú - Lima en el periodo 2019?

13 Objetivos de la Investigación

1.3.1 Objetivo general.

Determinar en qué medida el análisis financiero, incide en la toma de decisiones de la Empresa Constructora Ripconciv Construcciones Civiles CIA Ltda Sucursal del Perú - Lima en el periodo 2019.

1.3.2 Objetivos específicos.

Determinar en qué medida el análisis del estado de situación financiera, incide en la toma de decisiones de la Empresa Constructora Ripconciv Construcciones Civiles CIA Ltda Sucursal del Perú - Lima en el periodo 2019.

Determinar en qué medida el análisis del estado de resultados, incide en la toma de decisiones de la Empresa Constructora Ripconciv Construcciones Civiles CIA Ltda Sucursal del Perú - Lima en el periodo 2019.

14 Justificación y limitaciones de la Investigación

14.1 Justificación teórica.

El estudio teóricamente se justifica, puesto que permite exponer que en el invariable avance del mercado de diversos tipos de negocio, en este caso el sector de la construcción en la cual la empresa tiene que demostrar competitividad obteniendo rendimiento financiero real y oportuna, es importante manejar los conocimientos sobre la toma de decisiones eso si previamente los conocimientos del análisis financiero, teorías que por inexperiencia o desidia ha afectado a las empresas con el riesgo de cerrarlos, en este caso la empresa Ripconciv Construcciones Civiles CIA Ltda Sucursal del Perú.

14.2 Justificación práctica.

En lo que se refiere a la justificación práctica, la investigación se hace necesario en la empresa Ripconciv Construcciones Civiles CIA Ltda Sucursal del Perú de Lima, porque le permitirá tener equilibrio financiero para enfrentar los problemas que aquejan a través del análisis de sus estados financieros permitiéndole ser asistido con información real para mejorar la toma de decisiones, que promoverá una eficiente y eficaz administración financiera, respaldando la gestión de la gerencia, directorio y personal comprometido.

143 Justificación metodológica.

La investigación se justifica metodológicamente porque admite la búsqueda de solución al problema presente en la empresa Ripconci Construcciones Civiles CIA Ltda Sucursal del Perú, mediante un enfoque cuantitativo, tipo descriptivo y la utilización de herramientas de análisis financieros que será útil para la gerencia en la correcta toma de decisiones en el manejo y desarrollo de la empresa en cuanto a gestión, liquidez, solvencia y rentabilidad.

15. Limitaciones de la Investigación

El estudio es importante porque permitirá proveer un informe financiero real a la empresa Ripconci Construcciones Civiles CIA Ltda Sucursal del Perú del distrito de Magdalena – Lima sobre el análisis de sus estados financieros en el periodo 2019, mediante indicadores financieros para la toma de decisiones a fin mejorar sus operaciones financieras.

Capítulo II: Marco Teórico

2.1 Antecedentes de la Investigación

2.1.1 Antecedentes internacionales.

Rodríguez (2020) indicó en su tesis sobre *Análisis Financiero para la Toma de Decisiones en la Cooperativa de Transporte TOURIS San Francisco del Oriente en la Provincia de Pastaza. Tesis pregrado. Universidad Regional Autónoma de los Andes. Ecuador*. Su propósito diseñar el análisis financiero en la Cooperativa aplicando estrategias de mejoramiento enfocadas al crecimiento de la cooperativa. Investigación cualitativa-cuantitativa, tipo descriptivo, utilizó la técnica de la entrevista y la encuesta. El instrumento fue el cuestionario. La población y muestra estuvo conformada por 10 personas. Conclusiones: la aplicación del análisis financiero diagnosticó que la Cooperativa de Transportes tiene liquidez debido a los ingresos por venta de boletos y encomiendas, y el egreso se acrecentó por los pagos siendo poco rentable. Asimismo, se observa que su patrimonio en los dos últimos años demuestra un porcentaje moderado y utilidades bajas.

Escobar (2019) indicó en su estudio sobre *Análisis Financiero como herramienta básica en la Toma de Decisiones de la Empresa COMFALASDI CÍA. LTDA. "GRAIMAN"*. Tesis pre grado. Universidad Regional Autónoma de los Andes. Con el propósito de diseñar un modelo de análisis financiero para la empresa COMFALASDI CÍA. LTDA., para perfeccionar la utilización eficiente y eficaz de recursos y la toma de decisión apropiada. Investigación de enfoque mixto, tipo descriptiva. Población y muestra 12 personas. La técnica usada entrevista y encuesta; instrumento el cuestionario. Concluye: el análisis financiero ejecutado optimiza la toma de decisiones porque demuestra los primordiales desatinos que presenta la empresa y la forma de corregirlos. Su

endeudamiento a largo plazo aumentó en el 2018 por multas de fragilidades en la auditoría externa.

Gómez (2017) *Análisis Financiero para la correcta toma de decisiones en la empresa comercial “LOS NEVADOS CIA. LTDA.” en la provincia de Cotopaxi, cantón Latacunga.* Tesis pregrado. Universidad Regional Autónoma de los Andes. Ecuador. Para proponer un modelo de análisis financiero que permita el diagnóstico de la situación financiera en la empresa para tomar decisiones. Investigación realizada con el Método deductivo-inductivo, con la técnica entrevista y el instrumento cuestionario. La población y muestra fueron cinco accionistas de la empresa. Conclusiones: el análisis financiero del 2015 y 2016 incide en la toma de decisiones correctas. El análisis horizontal realizado permitió la observación del desarrollo significativo de la empresa, porque el activo del año 2016 mostró el incremento del 6.78% frente al año 2015, mientras el pasivo en el 2016 mostró el incremento del 6.53% en relación al año 2015, debido a las responsabilidades contraídas de endeudamiento admisible para la empresa. En el análisis vertical, el activo, tienen más concentración en el activo corriente fundamentalmente en el inventario de mercadería, el mismo que representa el 61,41% en el año 2016 y el 66.91% en el año 2015.

Carrillo (2016) *Análisis Financiero de la Cooperativa de Ahorro y Crédito ÑAUPA KAUSAY y su incidencia en la Toma de Decisiones, período contable 2014.* Tesis de pre grado. Universidad Nacional de Chimborazo Riobamba, Ecuador. Su propósito la identificación de como el análisis financiero influye en la toma de las decisiones de la Cooperativa. Investigación tipo documental y de campo, diseño no experimental, población y muestra seis personas. Se utilizó las técnicas la encuesta y entrevista, el instrumento el cuestionario y los estados financieros 2014. Resultados: la información financiera es base para la toma de decisiones en la Cooperativa. Considerando las normas

internas y la ley de cooperativas se da a conocer a los socios a fin de conocer las opiniones y se tomen las decisiones más acertadas por parte de la gerencia y directivos y así favorecer el desarrollo de la cooperativa con los incrementos de utilidades. Se comprobó que el análisis financiero incide en la toma de decisiones y que los distintos niveles deben asumir sus responsabilidades en los análisis de los estados financieros comunicando con oportunidad a la Gerencia para las decisiones de acuerdo al grado en que incide en la cooperativa.

Mendoza (2015) El Análisis Financiero como herramienta básica en la Toma de Decisiones Gerenciales, caso: Empresa HDP REPRESENTACIONES. Tesis Pre grado. Universidad de Guayaquil. Propósito Análisis del comportamiento financiero de la empresa HDP para orientar la toma de decisiones. Investigación basada en estudio de caso: Modelo de Gestión Financiera para la mejora de la toma de decisión en la empresa HDP Representaciones. Implementándose cinco fases: diseño del proyecto de gastos utilizando el recurso económico de la empresa; elaboración y aceptación de solicitud de gastos; adquisición de bienes por el responsable de logística; pago de proveedores; conciliación de los recursos económicos. Con todo ello se creó una base de datos que permite las siguientes Conclusiones: el análisis financiero SI es un instrumento que incide en la toma de decisiones en la empresa HDO, por lo que al implementarse este modelo de gestión se aligerarán los procedimientos del presupuesto a nivel financiero, mejorando completamente la toma de decisión gerencial sobre los estados financieros y presupuestos en la empresa.

2.1.2 Antecedentes nacionales.

Beltrán (2018) indicaron en su estudio *Análisis Financiero y su incidencia en la*

Toma de Decisiones financieras de la Empresa Constructora COVIRCA S.R.L – Huaraz, periodo 2013 – 2017. Tesis pregrado. Universidad Cesar Vallejo. Su objetivo fue demostrar la incidencia de los análisis financieros en la toma de decisiones financieras en la Empresa. Investigación de enfoque cualitativo, diseño estudio de caso. Las técnicas fueron la entrevista y el análisis documental. Población fue la empresa y la muestra los estados financieros. Concluye: la gerencia de COVIRCA S.R.L. debe manejar el análisis financiero como instrumento para dar valor agregado a la toma de decisión financiera; con lo cual se mejoraría las políticas de inversión, financiamiento, créditos y razonabilidad en las cuentas de los estados financieros.

Martínez y Quiroz (2017) en su estudio *Análisis financiero y su incidencia en la toma de decisiones de la Empresa Factoría H y R Servicios Generales E.I.R.L., Distrito de Trujillo, 2015-2016.* Tesis de pre grado. Universidad Privada Antenor Orrego, Trujillo. Su propósito determinación del índice del análisis financiero en la toma de decisiones de la mencionada empresa. Investigación bibliográfica y de campo, diseño lineal expo-facto, técnicas usadas la observación y análisis de los estados financieros 2015-2016, instrumento el cuestionario. La población y muestra siete colaboradores de las áreas de finanzas y contabilidad de la empresa. Como resultado: Se demuestra la importancia del análisis financiero para la planeación y el logro de los objetivos en la empresa Factoría HYR Servicios Generales E.I.R.L. se debe considerar que durante el 2015 y 2016 hubo debilidades en sus operaciones, resaltando que la decisión tomada en cada uno estuvo en función de ello. Concluye que el análisis financiero incide en la toma de decisiones por contribuir a la gestión empresarial en la satisfacción y requerimiento

Alegre (2017) indicó en su investigación *Análisis Financiero y su influencia en la Toma de Decisiones en la empresa Yataco, Huaraz, 2013-2016.* Tesis pre grado.

Universidad Cesar Vallejo. El propósito fue la determinación de cómo influye el análisis financiero en la Toma de decisiones de la empresa. Tipo de investigación aplicada, diseño no experimental, descriptivo-Comparativo. Población y muestra fue cuatro últimos Estados Financieros de la empresa. La técnica fue la observación y el instrumento la guía de observación. Resultados: Se identificó el nivel del análisis de los estados financieros y su influencia para la toma de decisiones en la empresa 2013 – 2016. Concluye: que fue inadecuado el análisis financiero en un 33.3% y regular en un 66.7%; la toma de decisión fue regular con un 66.7% y adecuado en un 33.3%, demostrándose que el Análisis financiero no incidió significativamente en la toma de decisión del 2013 al 2016.

Manchego (2016) señaló en su estudio *Análisis financiero y la toma de decisiones en la Empresa Clínica Promedic S. Civil. R. L, Tacna, periodo 2011 – 2013*. Tesis pre grado. Universidad Privada de Tacna, Perú. Trata sobre el análisis de los estados financieros para una toma de decisión correcta de la empresa en mención. Investigación descriptivo correlacional causal. Población y muestra 25 trabajadores y estados financieros, técnica la encuesta y el análisis documental. Instrumentos cuestionario y guía de análisis documental. Resultados: Se evidenció deficiente toma de decisiones, porque no se revisa los estados Financieros mediante indicadores. Se concluye: analizados los estados financieros se muestra que en el 2013 fue la mejor decisión realizada en la empresa que logro una liquidez de 3,7% frente al año 2012. Lo que indica que debe realizarse el análisis financiero antes de la toma de decisiones financieras.

Panca (2016) *Análisis Financiero y su incidencia en la Toma de Decisiones gerenciales de la Empresa Gómez Ingenieros Contratistas S.A.C., periodos 2014 – 2015*. Tesis pre grado. Universidad Nacional del Altiplano. Tuvo como objetivo el análisis de la situación

financiera y su incidencia en la Toma de decisiones gerenciales de la empresa en mención. Investigación descriptivo analítico y deductivo. La población fue la empresa y la muestra los estados financieros 2014 y 2015. Se utilizaron las técnicas de observación y análisis documental. Conclusiones: En el análisis horizontal y vertical del estado de situación financiera se observó que las Cuentas por Cobrar Comerciales aumento al 100%. En el activo no corriente lo más característico es referente a Inmueble Maquinaria y Equipo, aumentó un 7.39% debido a se adquirió activos para brindar los servicios en construcción. En el análisis horizontal del estado de resultados se observó un incremento del 77.13% de las ventas respecto al periodo anterior; en su análisis vertical el costo de servicio para el periodo 2014 es de 77% del total de ventas y un 80% en el 2015, debido a los gastos y costes que realizaron.

2.2 Bases Teóricas

2.2.1 Análisis financiero.

2.2.1.1. Definiciones.

Es el proceso en la que se utiliza herramientas financieras encaminadas a teorizar relaciones y medidas imprescindibles en la toma de decisión, pudiendo observarse que lo fundamental del análisis de los estados financieros es la elucidación para elaborar informaciones útiles para tomar decisiones. (Alegre, 2017)

Son explícitos operaciones de compilación, explicaciones y cotejos de datos cuantitativos y cualitativos, de actos fehacientes y presentes en una empresa, su propósito es el logro de un análisis relativo a la situación actual de la empresa, consintiéndole examinar para una adecuada toma de decisión. (Baena, 2014)

En la contabilidad el análisis financiero manifiesta el contexto financiero y económica de la empresa, por ello es trascendente analizarse e interpretarse las informaciones obtenidas a fin

de comprender los comportamientos de los recursos en la empresa, donde cada elemento del estado financiero presenta un significado y en efecto al interior del esquema financiero y contable de la empresa. (Vigo,2016)

2.2.1.2. Los estados financieros.

Son documentos que contiene informaciones económicas, de una empresa, presentan el estado económico en que se halla una empresa, como también sus variaciones y evoluciones que ocurren en un periodo expícito, son de utilidad para los directivos, analistas socios, inversores. (Enciclopedia Conceptos, 2018) <https://concepto.de/estados-financieros/>

Los estados financieros forman una representación de la situación financiera y del rendimiento financiero de una empresa y proporciona informaciones sobre al activo, pasivos, patrimonio, gastos e ingresos de una empresa que es de utilidad a los interesados de los Estados Financieros para examinar las perspectivas de entrada del efectivo netos futuros a la empresa y la administración ejecutada por el gerente de recursos de la empresa. (Álvarez & Cajo, 2016).

La empresa tiene que elaborar diferentes estados financieros, constituyendo la contabilidad financiera y son como resúmenes de procedimientos financieros. Se formulan con la finalidad de conocer la situación financiera y de los resultados económicos de los movimientos en un determinado tiempo. (Mendoza y Ortiz,2016).

2.2.1.2. 1 El estado de situación financiera.

El estado de situación financiera demuestra en forma específica la situación de la empresa a una fecha explícita. Da a conocer la relación entre derechos, inversiones propiedades y la manera como fueron financiadas, sea con recursos propios o fuentes externas. Está conformado: el activo, el pasivo y el patrimonio. (Mendoza y Ortiz, 2016)

“El Estado de Situación Financiera sirve para la toma de decisiones con respecto a invertir o financiar en la empresa, este estado permite determinar el desempeño de la empresa y liquidez”.

(Rodríguez, 2016)

Llamado antes Balance General, es un estado financiero estático por mostrar la situación financiera de una empresa a una fecha. Muestra las fuentes de las cuales la empresa ha obtenido recursos pasivos (compromisos), así como el patrimonio (aportes de los empresarios) acerca de una entidad. (Ricra, 2014)

2.2.1.2. 2El estado de resultados.

Manifiesta cómo fue que se obtuvo el resultado de cada ejercicio en un tiempo explícito ordenada y detalladamente. Es de vital importancia para cada empresa y su realización consiste en obtener los gastos e ingresos de categorías específicas y separadas, de modo tal que se puedan obtener resultados. El resultado varía si se consiguió antes o después de impuestos. (Enciclopedia Conceptos, 2018)

El estado de resultados perenemente mostrará resultados logrados en cierto periodo y expondrá las nociones de ingresos y egresos de la empresa. Observaremos entradas y salidas sobre el flujo de efectivo y registros el cual no implican durante una entrada o salida de efectivo el cual forma parte del resultado del periodo. (Gutiérrez, 2014)

2.2.1.2. 3El estado de flujo de efectivo.

Es el Estado que muestra en forma clasificada, las entradas y salidas de recursos financieros de la empresa, por un tiempo explícito, presentando en forma resumida las transacciones que afectan a los saldos de las cuentas de las Inversiones Temporales, Fondos Rotativos, Caja Chica, Bancos, Caja; refleja con objetividad la solvencia o liquidez de la empresa. (Cuchiipe, 2013)

El estado de flujo de efectivo permite examinar y conocer dónde se encuentra el efectivo de nuestro proyecto, es decir cuánto de efectivo ingresa y cuánto de efectivo sale. Por medio de

este conocimiento permite la proyección de egresos que logremos y cual conseguiremos a través del exceso de efectivo. (Nájera, 2016)

“El estado de flujo de efectivo, es presentado en proporción por las entidades productivas, asimismo las que poseen designios no lucrativos, este estado está conformado por elementos fundamentales que son el inicio y aplicación de recursos” (Moreno, 2014).

2.2.1.3 Métodos de análisis financiero.

2.2.1.3.1 Método de Análisis Vertical.

“Consiste en establecer el valor correspondiente (en porcentaje) el cual posee dentro del estado financiero examinado (activo, pasivo y patrimonio). Esto permitirá comprobar la elaboración y la estructura de los estados financieros” (Baena, 2014).

Son procedimientos que tienen el propósito de examinar el desempeño financiero y el manejo de una empresa. Este método afecta a los cálculos sobre un estado financiero con un total explícito dentro del mismo estado y durante el mismo estado contable. Por ejemplo, durante el estado de resultados se manifiesta los diferentes cálculos como porcentaje de las ventas. Se le conoce como análisis estático, dado que contrasta las cuentas entre sí durante un año (o trimestre). Se aplica al estado de resultados, este examen permite examinar la eficacia con la que se convierten las ventas en margen bruto, utilidades. (Reyes y Vassolo ,2018)

2.2.1.3.2 Método de análisis horizontal.

Es una técnica el cual evidencia cómo se modifican las cuentas de una entidad a través de una etapa, y en relación a un período. Esta técnica, de igual forma llamado análisis dinámico, facilita examinar la tendencia transitoria en las cuentas unipersonales acerca de algún estado financiero, posibilitando la tipificación sobre las partidas que han adquirido un progreso más propicio o perjudicial. (Reyes y Vassolo, 2018)

“Se ejecuta por medio de los estados financieros de distintos periodos, es decir sobre distintos años y se analiza la disposición el cual poseen las cuentas en el lapso del tiempo ya determinado para su estudio” (Luzardo, 2014).

2.2.1.4 Indicadores financieras.

Las informaciones comprendidas en los estados financieros fundamentales son muy significativos para los partes interesados que demandan el conocimiento en el tiempo determinado mediante el análisis e interpretaciones del desempeño de las cuentas equilibradas relativas a la empresa. (Lawrence, 2013)

Son los más operables para calcular y efectuar cálculos, y se encuentran disponibles en los estados financieros de una empresa y el modo más practico es el análisis de las razones financieras, es el cotejo de un elemento financiero con otro. (Márquez, 2018)

Con los indicadores se puede inspeccionar otra área de la finanza de la empresa, desde el inicio se conoce cuál es el capital que tiene la empresa, incluso que importe máximo puede la entidad endeudarse de un modo seguro. (Rodríguez, 2016)

Indicadores de liquidez.

“Su propósito es hacer saber con respecto a la liquidez de una empresa en el corto plazo. Estas razones involucran las relaciones a través de los activos circulantes y de los pasivos de corto plazo” (García, 2014).

Estos indicadores brindan información acerca de la solvencia de la empresa a corto plazo con la finalidad de examinar la liquidez, se tienen en consideración los indicadores tesorería, recursos y los de fondos de maniobra sobre ventas y activos. (Amat, 2017)

La liquidez en la empresa es su capacidad de cubrir sus obligaciones y necesidades pendientes de pago. (Lawrence, 2013). Asimismo, se puede definir la liquidez como la facilidad económica que tiene empresa para enfrentar sus obligaciones. (Robles, 2016)

2.2.1.4 .1 Indicadores de gestión

“Facilita calcular la eficacia acerca de la entidad, así como la utilización sobre sus activos, por medio del tiempo que demora en recobrar la inversión ejecutada en ellos” (Castro, 2018).

“En relación a la estructura de financiación, las empresas ostentan significativas necesidades de financiación como resultado de las inversiones por el activo no corriente y circulante el cual precisan para poner en funcionamiento sus actividades” (Amat, 2017). Este indicador evalúa la eficacia de los recursos que posee la empresa, tales como, recuperación de créditos, rotación de activos y pagos entre otros.

2.2.1.4 .2 Indicador de endeudamiento

Méndez (2019) menciona: que es un indicador que examina el financiamiento externo que tiene la empresa respecto al patrimonio. Se centra en esclarecer y establecer en la empresa cómo es su estructura financiera, sin considerar la inversión. Este indicador presenta las ventajas de: la flexibilidad, control sobre la empresa y operativiza con gran margen de movimientos. <https://numdea.com/ratio-de-endeudamiento.html>

2.2.1.4 .3 Indicadores de rentabilidad.

Son las evaluaciones de la capacidad de la empresa para la producción de beneficios. Estos indicadores propicia propician el análisis y cálculo de los ingresos de la empresa en relación a la venta, al activo y/o inversión. (Blas, 2014).

Estos indicadores calculan la capacidad que tiene la empresa con la finalidad de propiciar dividendos y eficiencia de las operaciones en un periodo por un terminante periodo. (Ricra, 2014).

2.2.2 Toma de decisiones.

2.2.2.1 Definición de toma de decisiones.

Es la actividad que realizan los gerentes, directivos, accionistas y otros funcionarios; al elegir la mejor opción de acuerdo a objetivos, metas y misión empresarial, para la mejora de la economía, efectividad, eficiencia, mejora continua y competitiva de la empresa. La toma de decisión en la empresa se responsabiliza a un conjunto de personas involucradas en el proyecto. (Vigo, 2016)

Concierno al procedimiento en que los gerentes eligen la alternativa como la tercerización, alquilar o adquirir, ceder o suspender, producir o comprar, en las segmentaciones determinar la metodología. Disponer y precisar informaciones permite a la gerencia la toma de decisiones concordantes con los movimientos que se realiza, (Juma´h, 2015)

La toma de decisiones equivale específicamente a la solución dela problemática empresarial. El diagnostico de problemas, las indagaciones y las apreciaciones de alternativas y la toma de decisión final, forman las etapas básicas en los procesos de toma de decisiones y resoluciones de problemas. (Quiroz y Martínez, 2017)

2.2.2.2 Importancia de toma de decisiones.

La importancia de la toma de decisiones es lograr excelentes resultados y el máximo beneficio para la empresa; es por ello que de la toma de decisiones proceden muchas otras acciones que conducen positivamente a la organización. (Tello, 2016)

Es importante porque mediante el cual se pone en funcionamiento las estructuras para cumplir

con ciertas particularidades como son: rapidez, oportuna, y basarse en informaciones específicas, en la toma de decisiones eficiente, segura y a un bajo costo, de ello depende el crecimiento o fracaso de la organización. (Villanueva, 2015)

Quiroa, (2014) considera: que la toma de decisión es importante en la planeación estratégica en la empresa por la percepción de la oportunidad, identificar alternativas, plantear premisas, identificar alternativas, evaluar en termino de meta, elegir la alternativa de forma positiva a fin de que satisfaga el logro de objetivos a través de tres elementos:

Certeza: Se toma la decisión correcta porque tiene conocimiento de los resultados de las alternativas.

Riesgo: Es la capacidad de establecer probabilidades a los resultados por informaciones existentes o por experiencias gerencial.

Incertidumbre: La selección de alternativas está mediada por las pocas informaciones de quien decide. (p.11)

2.2.2.3 Proceso de la toma de decisiones.

Según Barrios (2019) indica que los procesos de toma de decisión son:

- Existencia de la problemática
- Reconocer el problema
- Desarrollar y presentar posible alternativa de resolución
- Análisis de la posible alternativa y su consecuencia
- Selección de la solución
- Implementación de la solución
- Evaluar la eficiencia y eficacia de la decisión
- Retroalimentar

2.2.2.4 Tipos de decisiones.

Existen tres tipos de toma de decisiones:

2.2.2.4 .1 De Financiamiento.

Selección de la fuente de financiamiento para la empresa que mejor se adapten al requerimiento en cuantía y plazo.

2.2.2.4.2 De Inversión.

Es la más delicada que opta la empresa tiene los riesgos: la empresa no esta preparada para la inversión, crisis empresarial, es casi irreversible una vez realizada.

2.2.2.4 .3 Estratégicas o de planificación.

Se basa en la relación entre su contexto y el negocio. Clarifican los planes y objetivos que involucran a toda la empresa. Un error compromete la operatividad y la existencia de la empresa, por lo que requiere un juicio y reflexión alta. (Pedraza, 2015)

Asimismo, tenemos dos tipos de toma de decisiones por el método utilizado:

2.2.2.4 .4 Programadas.

Son las que por la cantidad de veces que se ejecutado se hace habitual, que por su recurrencia, logran establecidos en un camino a seguir, convirtiéndose de esta manera en una solución predeterminada o programada.

2.2.2.4 .5 No Programadas.

Son de poca frecuencia cuando el problema no se presentó antes, por lo que no hay un paradigma previo, asimismo, no hay uno programado, por lo general es compleja su solución.

2.2.2.5 Niveles de toma de decisiones.

Según Nieto (2018). Se observan tres niveles:

-Nivel estratégico; Son tomadas por la gerencia, decisiones no repetitivas, no estructuradas y complejas.

-Nivel táctico; las realizan el personal de mando medio.

-Nivel operativo; son estructuradas, repetitivas, rutinarias, las realizan los trabajadores no se requiere el pensamiento estratégico. (p.15)

2.2.2.6 Racionalidad en la toma de decisiones.

Borea, (2016), expresa: cada vez que se toma una decisión se pretende que haya racionalidad.

Se debe precisar:

Utilizar conocimientos económicos y ver a la racionalidad como la forma de optimizar la toma de decisiones maximizando los resultados.

Basarse en que las decisiones son racionales cuando el responsable seleccione el curso de acción que maximiza sus ventajas, sin tomar en cuenta su medición de forma objetiva, es subjetiva e implica que el que toma la decisión es un administrativo.

Examinar sencillamente el proceso de la toma de decisión y determinar si es ordenado y lógico. Esta definición puede ser utilizada tanto por el contador, como el administrador.

2.2.2.7 Toma de decisiones financieras.

2.2.2.7 .1 Decisiones de inversión.

Se relacionan con la inversión en activos, esta inversión debe avalar una tasa mínima que la empresa va a aceptar. Las ganancias son a futuro, por lo tanto, existe un riesgo. A mayor riesgo de la inversión, la tasa de retorno es más alta, si el riesgo es menor, la tasa va a ser otro. Además, esta inversión también se puede financiar con recursos propios o con pasivos. (Fuentes,2015)

2.2.2.7 .2 Decisiones de financiación.

Demanda efectuar un estudio sobre los mercados eficaces, se examina el mercado financiero y

se selecciona la alternativa más apropiada para el plan de negocio o empresarial. Se toman cuando en la ocasión se tiene un plan a mediano y largo plazo. (Palomino, 2017)

2.2.2.7 .3 Decisiones de operación.

Tienen que ver con el funcionamiento de la empresa, independientemente si esta empresa es de servicio, comercializadora, es decir, compra y consecutivamente vende mercadería, manufactura o produce un bien con el fin de venderlo, o si es una empresa mixta. De este modo, la sociedad toma decisiones enfocada a emplear eficazmente sus recursos. (Fuentes, 2015)

2.2.2.7 .4 Decisiones de utilidades.

Contiene el porcentaje de las ganancias por pagar a los socios a través de dividendos en efectivo, la permanencia de los dividendos absolutos en dependencia con una tendencia, dividendos en acciones, tal como la readquisición de acciones. Es la compensación de beneficios el cual será repartido entre los dueños de la entidad y los que continuarán a manera de utilidades retenidas, a disposición de la entidad. (Contreras, 2016)

2.3 Definición de Términos Básicos

2.3.1 Administración financiera.

Tiene por función el incremento del patrimonio de la empresa, utilizando los procesos financieros con aporte de capital u proceso de crédito, con la adecuada dirección y aplicación eficaz de las inversiones, el capital de trabajo mediante la toma de decisiones adecuadas. (Núñez, 2016)

2.3.2 Análisis vertical.

Es una herramienta o instrumento que se usa para analizar las informaciones obtenidas en los estados financieros; analizar los estados financieros estáticos. (Salazar,2016)

2.3.3 Contabilidad gerencial.

Proceso de identificación, preparación, análisis, acumulación, medición, interpretación y comunicación de las informaciones financieras utilizadas por la gerencia para controlar, evaluar, planear y asegurar la contabilidad del recurso de la empresa. (Crispina, 2015)

2.3.4 Dividendos.

Son las reparticiones de una parte de los beneficios o utilidades de la empresa a los accionistas. Es decir, si la empresa tiene beneficios al culminar el año fiscal, puede disponer una parte de dichos beneficios. (Sáenz, 2017)

2.3.5 Estado de situación financiera.

Llamado también: cuentas anuales, estados contables o informes financieros, informes que utiliza las empresas para dar a conocer la situación financiera y económica y el cambio que experimentan las mismas a un periodo o fecha explicita. (Contabilidad,2014)

2.3.6 Financiación.

“Se refiere a las fuentes de recursos el cual dispone la entidad lo cual son propiedad (patrimonio neto) como también ajenos (pasivo), y está conformado por inversiones en el activo, así como el gasto corriente” (Ortiz, 2013).

2.3.7 Fuentes de financiamiento.

Es el conjunto de capital externo e interno de la empresa utilizado para financiamiento de las aplicaciones y las inversiones. (Nunes 2016)

2.3.8 Mercados financieros.

Es el contexto donde se realiza actividades comerciales, son componentes a través de los cuales se realizan intercambios de activos financieros y se establecen costos. (Carrato, 2016)

2.3.9 Inversión.

Es el empleo de capital a fin de obtención de ganancias futuras. Esta utilización presume un beneficio al instante por uno futuro. (Pérez y Merino, 2013)

2.3.10 Recursos propios.

Patrimonio financiero de la empresa formado por la suma de la aportación de socios más el beneficio adquirido, considerados a manera de reserva (Blas, 2014).

2.3.11 Situación económica.

Patrimonio de la persona, empresa o sociedad, es decir el conjunto de bienes y activos que tiene y que le corresponde. (Fabra, 2017).

2.3.12 Situación financiera.

Capacidad económica que tiene la persona, empresa en afrontar sus compromisos que obtiene o disponen de liquidez con la finalidad de pagar sus obligaciones. (Yáñez, 2017).

Capítulo III: Metodología de Investigación

3.1 Enfoque de la Investigación

La investigación fue de tipo básica y de enfoque cuantitativo. Sobre el particular por ejemplo, Hernández y Mendoza (2018) señalaron que la investigación cuantitativa es especialmente un grupo de procedimientos con la finalidad de probar hipótesis. Y para ello se utilizan herramientas de corte estadísticos.

3.2 Variables

Respecto a la concepción de variable podemos indicar que “es aquella palabra o frase que se encuentra dentro del título o del tema de investigación, también lo podemos encontrar en el objetivo general, problema general y la hipótesis general” (Arias, 2021).

3.2.1 Variable independiente(X). Análisis financiera

Es el proceso en la que se utiliza herramientas financieras encaminadas a teorizar relaciones y medidas imprescindibles en la toma de decisión, pudiendo observarse que lo fundamental del análisis de los estados financieros es la elucidación para elaborar informaciones útiles para tomar decisiones. (Alegre, 2017).

3.2.2 Variable dependiente (Y). Toma de decisiones

La toma de decisión en la empresa se responsabiliza a un conjunto de personas involucradas en el proyecto (Vigo, 2016).

3.2.3 Operacionalización de las variables.

Tabla 1*Operacionalización de Variables*

Variables	Dimensiones	Indicadores	Ítems
	Estado de situación financiera	Estados financieros	1-2-3
Análisis financiera	Estado de resultados	Organización	3-4-6
	De Financiamiento	Fuente de financiamiento	7-8
Toma de decisiones	Estratégicas o de planificación	Contexto y el negocio	9-10

Nota: *Los ítems corresponden a las interrogantes*

3.3 Hipótesis

3.3.1 Hipótesis general.

H₁: El análisis financiero, incide en la toma de decisiones de la Empresa Constructora Ripconci Construcciones Civiles CIA Ltda. Sucursal del Perú - Lima en el periodo 2019.

H₀: El análisis financiero, no incide en la toma de decisiones de la Empresa Constructora Ripconci Construcciones Civiles CIA Ltda. Sucursal del Perú - Lima en el periodo 2019.

3.3.2 Hipótesis específicas.

H₁: El análisis del estado de situación financiera, incide en la toma de decisiones de la Empresa Constructora Ripconciv Construcciones Civiles CIA Ltda. Sucursal del Perú - Lima en el periodo 2019.

H₀: El análisis del estado de situación financiera, no incide en la toma de decisiones de la Empresa Constructora Ripconciv Construcciones Civiles CIA Ltda. Sucursal del Perú - Lima en el periodo 2019.

H₁: El análisis del estado de resultados, incide en la toma de decisiones de la Empresa Constructora Ripconciv Construcciones Civiles CIA Ltda. Sucursal del Perú - Lima en el periodo 2019.

H₀: El análisis del estado de resultados, no incide en la toma de decisiones de la Empresa Constructora Ripconciv Construcciones Civiles CIA Ltda. Sucursal del Perú - Lima en el periodo 2019.

3.4 Tipo de Investigación

En la investigación, se empleó el tipo fue básica, descriptiva y transversal, se dice no experimental puesto que no se distorsionan las variables, también es de carácter transversal ya que se obtuvo datos con relación a las variables en estudio análisis financiero y toma de decisiones de la empresa Constructora Ripconciv Construcciones Civiles CIA Ltda. Sucursal del Perú - Lima en el periodo 2019.

3.5 Diseño de investigación

El diseño de la investigación fue entendida desde el estudio no experimental de

diseño correlacional, transversal, ya que se mide dos variables y se evalúa si existe o no incidencia significativa entre el análisis financiera y la toma de decisiones la empresa Constructora Ripconci Construcciones Civiles CIA Ltda. Sucursal del Perú - Lima en el periodo 2019.

Respecto a ello, por ejemplo, Hernández, Méndez, Mendoza y Cuevas (2017) indicaron que los diseños transversales recogen información en un mismo instante, en una cronología única. Lo fundamental fue que se trabajó en el proceso de la investigación con los métodos apropiados mediante el empleo de métodos como: analítico, deductivo y estadístico a fin de llegar a las conclusiones del trabajo efectuado.

En relación al tema de diseño los especialistas Hernández, Méndez, Mendoza y Cuevas (2017) señalaron que recoge información no en varios momentos. Y su finalidad es describir y analizar su relación.

Se tiene el siguiente esquema para contrastar hipótesis:

Figura 1

Contraste de hipótesis

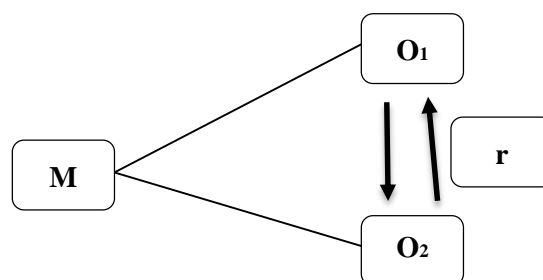

Nota: Donde M= Muestra, O₁=variable 1, O₂=variable 2, r= influencia entre las dos variables.

3.6 Población y Muestra

3.6.1 Población.

La población en la investigación estuvo conformado por 20 colaboradores de la Empresa Constructora Ripconci Construcciones Civiles CIA Ltda. Sucursal del Perú - Lima en el periodo 2019. Al respecto “es un conjunto infinito o finito de sujetos con características similares o comunes entre sí” (Arias, 2012).

Tabla 2

La población del estudio

Colaboradores	Número de población
Gerencial	03
Contable	10
Finanzas	07
TOTAL	20

Nota: distribución de la población de la empresa en estudio

3.6.2 Muestra.

La muestra es una porción de la población está esta investigación por conveniencia se utilizó la misma cantidad de la población es decir 20 colaboradores entre gerencial y contable de la Empresa Constructora Ripconci Construcciones Civiles CIA Ltda. Sucursal del Perú - Lima en el periodo 2019. Sobre el particular se puede señalar que la muestra es un conjunto de partes seleccionados de una cantidad de variedades (Gil, 2015). Por ello, se debe tener en cuenta que una de las cualidades de la muestra es que es probabilística por cuanto se efectuó una clasificación de información empleando el sistema de SPSS.

3.7 Técnicas e Instrumentos de Recolección de Datos

Se empleó la técnica de encuesta y el instrumento fue el cuestionario. Se realizó 10 preguntas. Respecto a la técnica indicaron que es un grupo de técnicas y caminos mediante el cual se realiza en método (Monroy y Nava, 2018). En esa línea es fundamental tomar en

consideración que la encuesta y el cuestionario son los pertinentes para recolección de datos que después de un análisis estadístico nos permitirá comprobar o descartar las hipótesis planteadas.

El análisis de los datos se realizó con la prueba de normalidad de Shapiro Wilks, porque la muestra es menor a 50. Finalmente, se empleó la escala de Likert y la plataforma estadístico SPSS, como plataforma para organizar y procesar la información, también se empleó Excel.

Capítulo IV: Resultados

4.1 Análisis de los Resultados

Se efectuó la técnica de encuesta a los 20 colaboradores de la Empresa Constructora Ripconci Construcciones Civiles CIA Ltda. Sucursal del Perú - Lima en el periodo 2019. Mostrando los siguientes resultados:

Cuadro :

Confiabilidad del Instrumento Alfa de Cronbach

N	Ítems	Correlación elementos –total corregida	Alfa de Cronbach si el ítem se borra
1	Considera que los estados financieros en la Empresa Constructora Ripconci Construcciones Civiles CIA Ltda. Sucursal del Perú - Lima son eficientes.	,503	,835
2	Como percibe la situación financiera en la Empresa Constructora Ripconci Construcciones Civiles CIA Ltda. Sucursal del Perú - Lima	,718	,822
3	Considera usted que se aplica un adecuado análisis del estado financiera de la Empresa Constructora Ripconci Construcciones Civiles CIA Ltda. Sucursal del Perú - Lima	,290	,843
4	Considera que se da un apropiado el estado de resultados de la Empresa Constructora Ripconci Construcciones Civiles CIA Ltda. Sucursal del Perú - Lima	,468	,836
5	Es adecuado el proceso de ingreso y egresos del estado de resultados de la Empresa Constructora Ripconci Construcciones Civiles CIA Ltda. Sucursal del Perú - Lima.	,418	,837
6	Cómo valora los estados de resultado en cuanto al desarrollo y repotenciación de la de la Empresa Constructora Ripconci Construcciones Civiles CIA Ltda. Sucursal del Perú - Lima	,635	,827
7	Consideras que se las utilidades presentan que la entidad mejora en la Empresa Constructora Ripconci Construcciones Civiles CIA Ltda. Sucursal del Perú - Lima	,622	,829
8	Cómo valora la influencia del financiamiento en la de la Empresa Constructora Ripconci Construcciones Civiles CIA Ltda. Sucursal del Perú - Lima	,426	,837
9	Considera que la estrategias en de la Empresa Constructora Ripconci Construcciones Civiles CIA Ltda. Sucursal del Perú – Lima son importante	,688	,824

	para su mejora.		
10	Como valora la planificación de de la Empresa Constructora Ripconci Construcciones Civiles CIA Ltda. Sucursal del Perú - Lima	,348	,840

Fuente: Procesamiento de datos en SPSS

La confiabilidad del instrumento es: Alfa de Cronbach: $\alpha=0.843$, que se considera como excelente.

Tabla 3

Nivel de análisis financiero de la Empresa Constructora Ripconci Construcciones Civiles

CIA Ltda. Sucursal del Perú - Lima en el periodo 2019.

Niveles	Escala	Análisis financiero	
		N	%
Deficiente	15-17	8	40
Regular	18-20	6	30
Eficiente	21-23	6	30
TOTAL		20	100

Nota:

Como se aprecia de la tabla 3, el 40% de los encuestados de la Empresa Constructora Ripconci Construcciones Civiles CIA Ltda. Sucursal del Perú - Lima en el periodo 2019. Señalaron que deficiente en cuanto a la variable análisis financiera, el 30% señaló que es regular y el 30% señaló que es eficiente.

Tabla 4

Nivel de Toma De decisiones de la Empresa Constructora Ripconci Construcciones Civiles

CIA Ltda. Sucursal del Perú - Lima en el periodo 2019.

Niveles	Escala	Toma de decisiones	
		N	%

Mala	8-11	9	45
Regular	12-13	6	30
Buena	14-17	5	25
TOTAL		20	100

Nota:

De la tabla 4, el 45% de los encuestados de la Empresa Constructora Ripconciv Construcciones Civiles CIA Ltda. Sucursal del Perú - Lima en el periodo 2019. Señalaron que deficiente en cuanto a la variable análisis financiera, el 30% señaló que es regular y el 25% señaló que es eficiente.

Tabla 5

Nivel de análisis financiero referente a sus dimensiones en la Empresa Constructora Ripconciv Construcciones Civiles CIA Ltda. Sucursal del Perú - Lima en el periodo 2019.

Niveles	Estado de situación financiera		Estado de resultados	
	N	%	N	%
Deficiente	7	35	8	40
Regular	7	35	7	35
Eficiente	6	30	5	25
TOTAL	20	100%	20	100%

Nota:

De la tabla 5, el 35% de los encuestados de la Empresa Constructora Ripconciv Construcciones Civiles CIA Ltda. Sucursal del Perú - Lima en el periodo 2019, indicaron que regularmente se da Estado de situación financiera y estados de resultados, el 40% señalaron que es deficiente estados de resultados

Tabla 6

Nivel de la toma de decisiones sus dimensiones en la Empresa Constructora Ripconci Construcciones Civiles CIA Ltda. Sucursal del Perú - Lima en el periodo 2019.

Niveles	De Financiamie nto		Estratégicas o de planificación	
	N	%	N	%
Deficiente	9	45	11	55
Regular	5	25	6	30
Eficiente	6	30	3	15
TOTAL	20	100%	20	100%

Nota:

De acuerdo a la tabla 6, se puede advertir, que el 30% de la Empresa Constructora Ripconci Construcciones Civiles CIA Ltda Sucursal del Perú - Lima, indicaron que es eficiente en cuanto al financiamiento, asimismo el 55% indicaron que es deficiente en cuanto a estrategias de planificación.

4.1.1 Prueba de Hipótesis.**Tabla 7**

Prueba de normalidad (Shapiro-Wilk), análisis financiero y toma de decisiones.

	Pruebas de normalidad		
	Shapiro-Wilk		
	Estadístico	gl	Sig.
Análisis financiero	,943	20	,269
Toma de decisiones.	,961	20	,566

Nota: De acuerdo a la prueba de normalidad de la variable Análisis financiero de enseñanza y toma de decisiones utilizando Shapiro –Wilk. Se puede advertir que las variables en mención tienen una significancia ($p > 0,05$), es decir son normales. Por ello se evaluó la relación de variables con la correlación de Pearson.

4.1.1.1 Prueba de la Hipótesis General.

. **H₁**: El análisis financiero, incide en la toma de decisiones de la Empresa Constructora Ripconci Construcciones Civiles CIA Ltda. Sucursal del Perú - Lima en el periodo 2019.

Tabla 8

Prueba de hipótesis general influencia directa y significativa entre la análisis financiero y la toma de decisiones de la empresa Constructora Ripconci Construcciones Civiles CIA Ltda. Sucursal del Perú - Lima en el periodo 2019.

		Análisis financiero	Toma de decisiones
Análisis financiero	Correlación de Pearson	1	,097
	Sig. (bilateral)		,685
	N	20	20
Toma de decisiones	Correlación de Pearson	,097	1
	Sig. (bilateral)	,685	
	N	20	20

Nota:

En la tabla 8 se puede advertir el coeficiente de correlacional de Pearson entre el análisis financiero y la toma de decisiones es el valor de $r_{xy} = 0.097$ relación positiva con una intensidad muy baja. Por otro lado no existe una influencia significativa porque el valor de significancia es mayor al 0.05 ($p=0.685$). En ese sentido, se muestra que se acepta la hipótesis. **H₀**: El análisis financiero, no incide en la toma de decisiones de la Empresa Constructora Ripconci Construcciones Civiles CIA Ltda. Sucursal del Perú - Lima en el periodo 2019.

4.1.1 .2 Prueba de hipótesis específicas.

H₁: El análisis del estado de situación financiera, incide en la toma de decisiones de la Empresa Constructora Ripconci Construcciones Civiles CIA Ltda. Sucursal del Perú - Lima en el periodo 2019.

Tabla 9

Prueba de normalidad (Shapiro-Wilk), dimensiones de análisis financiero y toma de decisiones.

	Pruebas de normalidad		
	Shapiro-Wilk		
	Estadístico	gl	Sig.
Estado de situación financiera	,898	20	,038
Estado de resultados	,945	20	,298
Toma de decisiones.	,961	20	,566

Nota: De acuerdo a la prueba de normalidad de las dimensiones de la variable Análisis financiero y toma de decisiones utilizando Shapiro –Wilk. Se puede advertir que las variables en mención tienen una significancia ($p > 0,05$), es decir son normales en cuanto a Estado de resultados y Toma de decisiones. Por ello se evaluó la relación de variables con la correlación de Pearson. Y para Estado de situación financiera tiene una significancia de ($p < 0,05$), es decir no es normal y se empleó Spearman

Tabla 10

Prueba de hipótesis específica el estado de situación financiera y la toma de decisiones.

	Estado de situación financiera	Toma de decisiones
Estado de	Correlación de	
	1	,229

situación financiera	Pearson		
	Sig. (bilateral)		
	N	20	20
Toma de decisiones	Correlación de Pearson	,229	1
	Sig. (bilateral)	,332	
	N	20	20

Nota:

En la tabla 10 se puede advertir con la correlación de Pearson entre el estado de situación financiera y la toma de decisiones de la empresa es de 0.229 siendo positiva . Por otro lado existe una influencia significativa porque el valor de significancia es mayor al 0.05 ($p=0.332$).

En ese sentido, se rechaza la hipótesis H_1 y se acepta la hipótesis H_0 es decir, El análisis del estado de situación financiera, no incide en la toma de decisiones de la Empresa Constructora Ripconci Construcciones Civiles CIA Ltda. Sucursal del Perú - Lima en el periodo 2019.

4.1.1 .3 Prueba de hipótesis específicas.

H_1 : El análisis del estado de resultados, incide en la toma de decisiones de la Empresa Constructora Ripconci Construcciones Civiles CIA Ltda. Sucursal del Perú - Lima en el periodo 2019.

Tabla 11

Prueba de hipótesis específica entre estado de resultados y la toma de decisiones.

		Estado de resultados	Toma de decisiones
Estado de resultados	Correlación Spearman	1	,441
	Sig. (bilateral)		,051
	N	20	20
Toma de decisiones	Correlación Spearman	,441	1
	Sig. (bilateral)	,051	
	N	20	20

Nota:

En la tabla 11, con la utilización de la Correlación Spearman entre el estado de resultados y la toma de decisiones es de 0.441 siendo positiva con una intensidad de media -baja. Por otro lado no existe una influencia significativa porque el valor de significancia es mayor al 0.05 ($p=0.051$).

En ese sentido, se muestra que se acepta la H_0 y se rechaza la H_1 , es decir, el análisis del estado de resultados, no incide en la toma de decisiones de la Empresa Constructora Ripconciv Construcciones Civiles CIA Ltda. Sucursal del Perú - Lima en el periodo 2019.

4.2 Discusión

Los resultados que se muestra en la investigación en cuanto al variable análisis financiero y toma de decisiones y su incidencia tenemos lo siguiente:

Como se aprecia de la tabla 3, el 40% de los encuestados de la Empresa Constructora Ripconciv Construcciones Civiles CIA Ltda. Sucursal del Perú - Lima en el periodo 2019. Señalaron que deficiente en cuanto al variable análisis financiero, el 30% señaló que es regular y el 30% señaló que es eficiente. Ello no coincide con lo señalado por Rodríguez (2020), dijo que gracias al análisis financiero realizado en Cooperativa de Transporte TOURIS San Francisco del Oriente se pudo evidenciar que se cuenta con liquidez gracias a la venta de Boletos y encomiendas. Por otro lado, Escobar (2019) señala que gracias al análisis financiero pudo evidenciar que si bien su activo muestra un incremento esto no muestra liquidez debido a que solo incremento la parte de inventario mas no el efectivo, de este modo no se cuenta con la liquidez esperada, tampoco se cuenta con un flujo de efectiva de este no les permite realizar sus proyecciones para poder afrontar las deudas a largo plazo.

De la tabla 4, el 45% de los encuestados de la Empresa Constructora Ripconci Construcciones Civiles CIA Ltda. Sucursal del Perú - Lima en el periodo 2019. Señalaron que deficiente en cuanto a la variable análisis financiera, el 30% señaló que es regular y el 25% señaló que es eficiente. Alegre (2017) nos dice que si bien se tiene un análisis financiero regular en un 66.7% por otro lado los accionistas no se apalancan con financiamiento de entidades bancarias, tampoco aprovechan el crecimiento del sector económico, en caso se tendría un análisis financieros con presupuestos base y proyecciones los accionistas podría optar por apalancarse con instituciones bancarias.

De la tabla 5, el 35% de los encuestados de la Empresa Constructora Ripconci Construcciones Civiles CIA Ltda. Sucursal del Perú - Lima en el periodo 2019, indicaron que regularmente se da Estado de situación financiera y estados de resultados, el 40% señalaron que es deficiente estados de resultados. Gómez (2017) señala que realizando un análisis del Estado de Situación Financiera y el Estado de Resultados Integrales puede realizarse una toma de decisiones que no es del todo cierto puesto que no toma en análisis el Estado de Flujo de Efectivo como parte de su investigación y esta herramienta considero es uno de los principales a tomar en cuenta y ayuda en gran parte debido que nos permite evaluar las posibilidades de inversión y analizar la liquidez de una compañía.

De acuerdo a la tabla 6, se puede advertir, que el 30% de la Empresa Constructora Ripconci Construcciones Civiles CIA Ltda. Sucursal del Perú - Lima, indicaron que es eficiente en cuanto al financiamiento, asimismo el 55% indicaron que es deficiente en cuanto a estrategias de planificación. Beltrán (2018) señala que uno de los problemas por la cuál no se toma las decisiones correctas con respecto a los al ámbito financieros es el Gerente Honorato Juan Valverde debido a que no tiene un mayor alcance al respecto, sin embargo la

información a presentarse en un análisis Financiero es identificar problemas, evidenciar, exponer indicadores y brindar posibles opciones para que de este modo la persona que toma las decisiones tenga un mejor panorama.

CONCLUSIONES

1. Se determinó que existe el análisis financiero, no incide en la toma de decisiones de la Empresa Constructora Ripconciv Construcciones Civiles CIA Ltda. Sucursal del Perú - Lima en el periodo 2019.
2. El nivel de Estado de situación financiera y toma de decisiones de resultados de la Empresa Constructora Ripconciv Construcciones Civiles CIA Ltda. Sucursal del Perú - Lima en el periodo 2019, resultó ser regular en 35% , deficiente en un 35% y el 30 % indicó que es eficiente. Por lo que se puede establecer que el análisis del estado de situación financiera, no incide en la toma de decisiones de la Empresa Constructora Ripconciv Construcciones Civiles CIA Ltda. Sucursal del Perú - Lima en el periodo 2019.
3. El Nivel de estados de resultado y toma de decisiones de la Empresa Constructora Ripconciv Construcciones Civiles CIA Ltda. Sucursal del Perú - Lima en el periodo 2019, resultó ser eficiente en un 25% , regular en un 35% y deficiente en un 40%. Por lo que se puede establecer que el el análisis del estado de resultados, no incide en la toma de decisiones de la Empresa Constructora Ripconciv Construcciones Civiles CIA Ltda. Sucursal del Perú - Lima en el periodo 2019.

RECOMENDACIONES

1. Seguir con el análisis e interpretación financiero con el propósito de mejorar la toma de decisiones y contribuir a que la gestión financiera y administrativa logre los objetivos y metas de la empresa de Ripconciv Construcciones Civiles CIA Ltda. Sucursal del Perú.
2. Seguir con la aplicación del análisis e interpretación del estado de situación financiera para ejecutar medidas correctivas de los aspectos críticos y mejorar la toma de decisiones en la empresa Ripconciv Construcciones Civiles CIA Ltda. Sucursal del Perú.
3. Seguir con la aplicación del análisis e interpretación de los estados de resultados para realizar las acciones correctivas de los puntos críticos a fin de mejorar la toma de decisiones en la empresa Ripconciv Construcciones Civiles CIA Ltda. Sucursal del Perú.

REFERENCIAS BIBLIOGRÁFICAS

- Alegre, J. (2017). *Análisis Financiero y su Incidencia en la Toma de Decisiones en la Empresa Yataco, Huaraz, 2013-2016*. (Tesis pregrado) Universidad César Vallejo.
- Álvarez y Cajo. (2016). *Estados financieros*. Lima. Instituto Pacifico.
- Amat, O. (2017). *Ratios Sectoriales 2015*. Barcelona, España: Profit Editorial.
- Baena, D. (2014). *Análisis financiero. Enfoque y proyecciones*. (2ª ed.). Bogotá, Colombia: ECOE Ediciones.
- Barrios E. (2019) *Gestión Financiera para Mejorar la Toma de Decisiones Gerenciales en el Sector Transporte de Carga del distrito de Paucarpata, Arequipa 2018*. (Tesis Pre grado). Universidad Tecnológica del Peru.
- Beltrán C. (2018) *Análisis Financiero y su incidencia en la Toma de Decisiones financieras de la Empresa Constructora COVIRCA S.R.L – Huaraz, periodo 2013 – 2017*. (Tesis pregrado). Universidad Cesar Vallejo.
- Blas, P. E. (2014). *Diccionario de administración y finanzas*. Estados Unidos de América: Palibrio.
- Borea, F. (2016). *Ciencia red La toma de decisiones. Un modelo de análisis integrador*. Recuperado de: <http://www.cienciared.com.ar/ra/usr/4/26/m0.pdf>
- CAPECO (2018) *Informe económico de la construcción IEC. N° 21 noviembre*
- Castro, L. (2018). *Razones financieras: liquidez, actividad y endeudamiento*. Recuperado de <https://www.rankia.co/blog/analisis-colcap/3598483-razones-financieras-liquidez-actividad-endeudamiento>
- Carrato, M.P. (2016). *Los principales hitos de la Auditoria Financiera*. [Archivo de video]. Recuperado de <https://www.ealde.es/mercados-financieros-definicion-tipos/>
- Carrillo (2016) *Análisis Financiero de la Cooperativa de Ahorro y Crédito ÑAUPA KAUSAY y su incidencia en la Toma de Decisiones, período contable 2014*. (Tesis de pre grado). Universidad Nacional de Chimborazo Riobamba, Ecuador.
- Contabilidad (2014) *Estado Financieros*. Recuperado de: <http://fadisied.blogspot.com/2014/08/estados-inancieros.html#:~:text=Los%20estados%20financieros%2C%20tambi%C3%A9n%20denominados,una%20fecha%20o%20periodo%20determinado.>
- Contreras, E. (2016). *Las decisiones básicas de las Finanzas* [Mensaje blog]. Recuperado de <https://institutopacelly.edu.pe/decisiones-de-financiamiento-inversion-y->

distribucion/

- Córdoba, M. (2014). *Análisis financiero*. (1ª ed.). Bogotá, Colombia: ECOE Ediciones
- Crispina, L (2015) *Contabilidad Gerencial*. Publicado el 5 de mayo. de 2015 Recuperado de: <https://es.slideshare.net/CohorteGerencia2015/contabilidad-gerencial-47795142>
- Enciclopedia Conceptos (2018) *Concepto de Estados Financieros*. Recuperado de <https://concepto.de/estados-financieros/#ixzz5dgfugnbV>
- Escobar N. (2019) *Análisis Financiero como herramienta básica en la Toma de Decisiones de la Empresa COMFALASDI CÍA. LTDA. "GRAIMAN"*. (Tesis pre grado). Universidad Regional Autónoma de los Andes.
- Fabra, A. (2017). *Diferencia entre situación económica y situación financiera* [Mensaje en un blog]. Recuperado de: <https://negocios.uncomo.com/articulo/diferencia-entre-situacion-economica-y-situacion-financiera-27003.html>
- Fuentes, D. (2015). *Introducción a las Decisiones Empresariales* [Archivo de video]. Recuperado de <https://www.coursera.org/lecture/finanzas-empresariales/video-introduccion-a-las-decisiones-empresariales-tPr2M>
- García, V. M. (2014). *Introducción a las finanzas*. Recuperado de <https://editorialpatria.com.mx/pdf/files/9786074387230.pdf>
- Gómez C. (2017) *Análisis Financiero para la correcta toma de decisiones en la empresa comercial "LOS NEVADOS CIA. LTDA." en la provincia de Cotopaxi, cantón Latacunga*. (Tesis pregrado). Universidad Regional Autónoma de los Andes. Ecuador.
- Gutiérrez, I. (2014). *El camino del director Experiencias y estrategias en dirección empresarial*. Recuperado de https://books.google.com.pe/books?id=kxvAAgAAQBAJ&printsec=frontcover&hl=es&source=gbs_ge_summary_r&cad=0#v=onepage&q&f
- Juma'h, A. H. (2015). *Introducción a la información contable, estimación y aplicación para la toma de decisiones*. Alcoy, Alicante, España: Editorial Área de Innovación y Desarrollo, S. L.
- La Cámara (2019) Construcción en Alza. *Revista de la CCL N°900 del 14 al 20 de octubre*.
- Lawrence J, G. (2013). *Principios de la administración financiera*. México.
- Luzardo, T. (2014). *Métodos del análisis de estados financieros I* [Mensaje en un blog]. Recuperado de <http://thanianalisisfinanciero.blogspot.com/2014/04/metodos-para-el-analisis-de-estados.html>

- Manchego (2016) *Análisis financiero y la toma de decisiones en la Empresa Clínica Promedic S. Civil. R. L, Tacna, periodo 2011 – 2013*. (Tesis pre grado). Universidad Privada de Tacna, Perú.
- Márquez, R. H. (2018). *Auditoría forense*. D. F., México: Instituto Mexicano de Contadores Públicos.
- Martínez y Quiroz. (2017) *Análisis financiero y su incidencia en la toma de decisiones de la Empresa Factoría H y R Servicios Generales E.I.R.L., Distrito de Trujillo, 2015-2016*. (Tesis de pre grado). Universidad Privada Antenor Orrego, Trujillo.
- Méndez D. (2019) *Ratio de endeudamiento*. Numdea. Recuperado de: <https://numdea.com/ratio-de-endeudamiento.html>
- Mendoza, C., y Ortiz, O. (2016). *Contabilidad financiera para contaduría y administración*. Bogotá, Colombia: ECOE Ediciones.
- Mendoza T. (2015) *El Análisis Financiero como herramienta básica en la Toma de Decisiones Gerenciales, caso: Empresa HDP REPRESENTACIONES*. (Tesis Pregrado). Universidad de Guayaquil.
- Moreno, J. A. (2014). *Contabilidad de la estructura financiera de la empresa*. D. F., México: Grupo Editorial Patria.
- Nájera, L. A. (2016). *La importancia del flujo de efectivo* [Mensaje en un blog] Recuperado de <https://comunidad.iebschool.com/consultoriacfinancieradigital/2016/11/21/importancia-flujo-de-efectivo/>
- Nieto, S. (2018). *Tipos de control* [Figura]. Recuperado de <https://slideplayer.es/slide/10275491/>
- Nunes, P. (2016) *Gestión Financiera*. México. Editorial Don Bosco.
- Núñez, L. (2016). *Finanzas 1: Contabilidad, planeación y administración financiera*. D. F., México: Editorial Instituto Mexicano de Contadores Públicos.
- Ortiz, J. (2013). *Gestión Financiera*. (1ª ed.). Madrid, España: Editorial Editex
- Palomino, J. (2017) Decisiones financieras. *Gestión financiera empresarial*. Pagina3, p.10.
- Panca P. (2016) *Análisis Financiero y su incidencia en la Toma de Decisiones gerenciales de la Empresa Gómez Ingenieros Contratistas S.A.C., periodos 2014 – 2015*. (Tesis pregrado) . Universidad Nacional del Altiplano
- Pedraza, V. (2015). *Análisis Económico Financiero y su incidencia en la toma de Decisiones Gerenciales de la Empresa de Transportes Isabel EIRL*. (Tesis de Grado). Universidad Nacional del Altiplano.

- Pérez J. y Merino M. (2013) *Inversión*. Glosario de definiciones. Universidad Católica de Colombia. Recuperado de <https://repository.ucatolica.edu.co/handle/10983/14576>
- Quiroa C. (2014) *Toma de decisiones y productividad laboral área de salud de Quetzaltenango*. (Tesis pre grado). Universidad Rafael Landívar. Guatemala.
- Quiroz G. y Martínez J. (2017), *Análisis financiero y su incidencia en la toma de decisiones de la Empresa Factoría H y R Servicios Generales E.I.R.L., Distrito de Trujillo, años 2015-2016*. (Tesis pre grado). Universidad Privada Antenor Orrego.
- Reyes, T., y Vassolo. R. (2018). *¿Cómo hacer un análisis vertical de los estados financieros?* [Mensaje de blog]. Recuperado de <https://claseejecutiva.emol.com/articulos/roberto-vassolo/como-hacer-un-analisis-vertical-de-los-estados-financieros/>
- Reyes, T., y Vassolo. R. (2018). *¿Cómo hacer un análisis horizontal de los estados financieros?* [Mensaje en un blog]. Recuperado de <https://claseejecutiva.emol.com/articulos/tomas-reyes/como-hacer-un-analisis-horizontal-de-los-estados-financieros/>
- Ricra, M. M. (2014). *Análisis financiero de la empresa*. Lima, Perú: Pacifico Editores
- Robles L (2016) *Fundamentos de Administración Financiera*. Red Tercer Milenio. México.
- Rodríguez A. (2020) *Análisis Financiero para la Toma de Decisiones en la Cooperativa de Transporte TOURIS San Francisco del Oriente en la Provincia de Pastaza*. (Tesis pregrado). Universidad Regional Autónoma de los Andes. Ecuador
- Rodríguez, D. (2016). *Los indicadores o razones financieras* [Mensaje en un blog]. Recuperado de <https://contabilidad.com.do/indicadores-o-razones-financieras/>
- Sáenz, F. (2017). *¿Qué son los dividendos o utilidad de una empresa?* [Mensaje en un blog]. Recuperado de <https://www.rankia.cl/blog/analisis-ipsa/2144889-que-son-dividendos-utilidad-empresa>
- Salazar B. (2016) *Análisis vertical o estático. Administración Financiera*. Recuperado de: <https://abcfinanzas.com/administracion-financiera/que-es-un-analisis-vertical-o-estatico/>
- Tello, A. (2016). *Importancia de la toma de decisiones* [Archivo de video]. Recuperado de <https://www.youtube.com/watch?v=rrjgaX8xmtQ>
- Vigo, R. (2016). *Caracterización en la falta de calidad del análisis financiero y su incidencia en la toma de decisiones de la Empresa Import Vet S.A.C del rubro veterinaria, Magdalena del Mar 2015* (Tesis de pregrado). Universidad Católica los Ángeles de Chimbote, Perú.
- Villanueva, L. (2015). *La toma de decisiones en la organización y el gran valor del*

profesional de la información en su desarrollo [Mensaje en un blog]. Recuperado de <http://www.infotecarios.com/la-toma-de-decisiones-en-la-organizacion-y-el-gran-valor-del-profesional-de-la-informacion-en-su-desarrollo/#.XNznT5hKhQI>

Yáñez, L. (2017). *Diferencias entre situación económica y financiera* [Mensaje en un blog]. Recuperado de <https://www.unniun.com/diferencias-entre-situacion-economica-y-financiera-leonardo-yanez-master-en-direccion-y-gestion-de-empresas-mde/>

Apéndice A: Matriz de Consistencia

Formulación del Problema	Objetivo	Hipótesis	Variables	Dimensiones	Metodología
<p>Problema General</p> <p>¿En qué medida el análisis financiero, incide en la toma de decisiones de la Empresa Constructora Ripconci Construcciones Civiles CIA Ltda. Sucursal del Perú, Magdalena del Mar - Lima en el periodo 2019?</p> <p>Problemas Específicos</p> <p>¿En qué medida el análisis del estado de situación financiera, incide en la toma de decisiones de la Empresa Constructora Ripconci Construcciones Civiles CIA Ltda. Sucursal del Perú - Lima en el periodo 2019?</p>	<p>Objetivo General</p> <p>Determinar en qué medida el análisis financiero, incide en la toma de decisiones de la Empresa Constructora Ripconci Construcciones Civiles CIA Ltda. Sucursal del Perú - Lima en el periodo 2019.</p> <p>Objetivos específicos.</p> <p>Determinar en qué medida el análisis del estado de situación financiera, incide en la toma de decisiones de la Empresa Constructora Ripconci Construcciones Civiles CIA Ltda. Sucursal del Perú - Lima en el periodo 2019.</p> <p>Determinar en qué medida el análisis del estado de resultados, incide en la toma de decisiones de la</p>	<p>Hipótesis General</p> <p>H₁: El análisis financiero, incide en la toma de decisiones de la Empresa Constructora Ripconci Construcciones Civiles CIA Ltda. Sucursal del Perú - Lima en el periodo 2019.</p> <p>Hipótesis Específicos</p> <p>H₁: El análisis del estado de situación financiera, incide en la toma de decisiones de la Empresa Constructora Ripconci Construcciones Civiles CIA Ltda. Sucursal del Perú - Lima en el periodo 2019.</p> <p>H₁: Determinar en qué medida el análisis del estado de resultados, incide en la toma de decisiones de la</p>	<p>Análisis financiero</p> <p>Toma de decisiones</p>	<p>Estado de situación financiera.</p> <p>Estado de resultados</p> <p>De Financiamiento</p> <p>Estratégicas o de planificación</p>	<p>Tipo: Básica cuantitativa</p> <p>Métodos: Dedicativo</p> <p>Población y muestra: 20 colaboradores</p> <p>Técnicas: encuesta</p> <p>Instrumentos de recolección de datos: cuestionario</p> <p>Métodos de análisis de investigación. Estadísticos</p>

<p>¿En qué medida el análisis del estado de resultados, incide en la toma de decisiones de la Empresa Constructora Ripconciv Construcciones Civiles CIA Ltda. Sucursal del Perú - Lima en el periodo 2019?</p>	<p>Empresa Constructora Ripconciv Construcciones Civiles CIA Ltda. Sucursal del Perú - Lima en el periodo 2019.</p>	<p>Empresa Constructora Ripconciv Construcciones Civiles CIA Ltda. Sucursal del Perú - Lima en el periodo 2019.</p>			
--	---	---	--	--	--

**Apéndice B: Confiabilidad del
Instrumento Alfa de Cronbach**

N	Ítems	Correlación elementos –total corregida	Alfa de Cronbach si el ítem se borra
1	Considera que los estados financieros en la Empresa Constructora Ripconciv Construcciones Civiles CIA Ltda. Sucursal del Perú - Lima son eficientes.	,503	,835
2	Como percibe la situación financiera en la Empresa Constructora Ripconciv Construcciones Civiles CIA Ltda. Sucursal del Perú - Lima	,718	,822
3	Considera usted que se aplica un adecuado análisis del estado financiera de la Empresa Constructora Ripconciv Construcciones Civiles CIA Ltda. Sucursal del Perú - Lima	,290	,843
4	Considera que se da un apropiado el estado de resultados de la Empresa Constructora Ripconciv Construcciones Civiles CIA Ltda. Sucursal del Perú - Lima	,468	,836
5	Es adecuado el proceso de ingreso y egresos del estado de resultados de la Empresa Constructora Ripconciv Construcciones Civiles CIA Ltda. Sucursal del Perú - Lima.	,418	,837
6	Cómo valora los estados de resultado en cuanto al desarrollo y repotenciación de la de la Empresa Constructora Ripconciv Construcciones Civiles CIA Ltda. Sucursal del Perú - Lima	,635	,827
7	Consideras que se las utilidades presentan que la entidad mejora en la Empresa Constructora Ripconciv Construcciones Civiles CIA Ltda. Sucursal del Perú - Lima	,622	,829
8	Cómo valora la influencia del financiamiento en la de la Empresa Constructora Ripconciv Construcciones Civiles CIA Ltda. Sucursal del Perú - Lima	,426	,837
9	Considera que la estrategias en de la Empresa Constructora Ripconciv Construcciones Civiles CIA Ltda. Sucursal del Perú – Lima son importante para su mejora.	,688	,824
10	Como valora la planificación de de la Empresa Constructora Ripconciv Construcciones Civiles CIA Ltda. Sucursal del Perú - Lima	,348	,840

Fuente: Procesamiento de datos en SPSS

La confiabilidad del instrumento es: Alfa de Cronbach: $\alpha=0.843$, que se considera como excelente.

**Apéndice B: Instrumento de
Medición
Cuestionario**

ITEM	Respuestas:1=Totalmente de acuerdo 2=De acuerdo 3=Ni de acuerdo ni en desacuerdo 4=En desacuerdo 5=Totalmente en desacuerdo	1 T D A	2 D A	3 N D A N D D	4 E D	5 T D A
1	Considera que los estados financieros en la Empresa Constructora Ripconci Construcciones Civiles CIA Ltda. Sucursal del Perú - Lima son eficientes.	X				
2	Como percibe la situación financiera en la Empresa Constructora Ripconci Construcciones Civiles CIA Ltda. Sucursal del Perú - Lima	X				
3	Considera usted que se aplica un adecuado análisis del estado financiera de la Empresa Constructora Ripconci Construcciones Civiles CIA Ltda. Sucursal del Perú - Lima	X				
4	Considera que se da un apropiado el estado de resultados de la Empresa Constructora Ripconci Construcciones Civiles CIA Ltda. Sucursal del Perú - Lima	X				
5	Es adecuado el proceso de ingreso y egresos del estado de resultados de la Empresa Constructora Ripconci Construcciones Civiles CIA Ltda. Sucursal del Perú - Lima.		X			
6	Cómo valora los estados de resultado en cuanto al desarrollo y repotenciación de la de la Empresa Constructora Ripconci Construcciones Civiles CIA Ltda. Sucursal del Perú - Lima	X				
7	Consideras que se las utilidades presentan que la entidad mejora en la Empresa Constructora Ripconci Construcciones Civiles CIA Ltda Sucursal del Perú - Lima	X				
8	Cómo valora la influencia del financiamiento en la de la Empresa Constructora Ripconci Construcciones Civiles CIA Ltda. Sucursal del Perú - Lima		X			
9	Considera que la estrategias en de la Empresa Constructora Ripconci Construcciones Civiles CIA Ltda. Sucursal del Perú – Lima son importante para su mejora.		X			
10	Como valora la planificación de de la Empresa Constructora Ripconci Construcciones Civiles CIA Ltda. Sucursal del Perú - Lima	X				

Apéndice C: Figuras

Figura 2

Nivel de estado de situación financiera en la Empresa Ripconciv Construcciones Civiles CIA Ltda. Sucursal del Perú – Lima 2019.

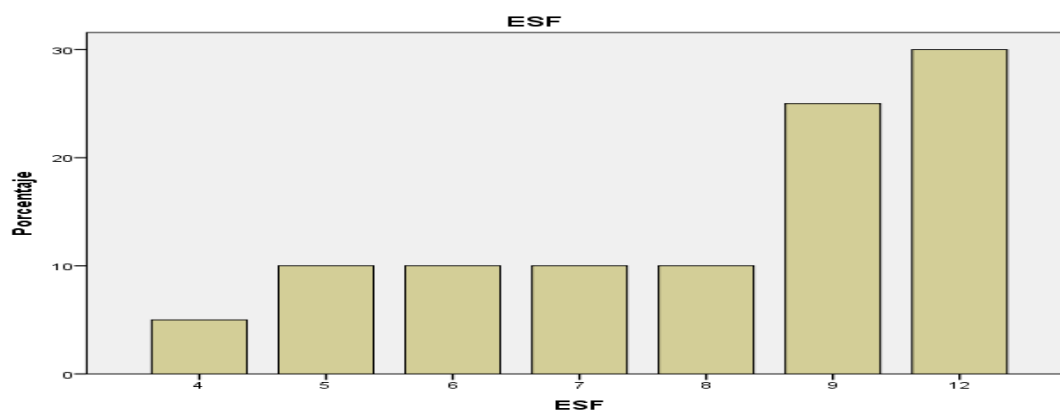

Nota: Datos procesados de la base de datos.

Figura 3

Nivel de estado de resultados en la Empresa Ripconciv Construcciones Civiles CIA Ltda. Sucursal del Perú – Lima 2019.

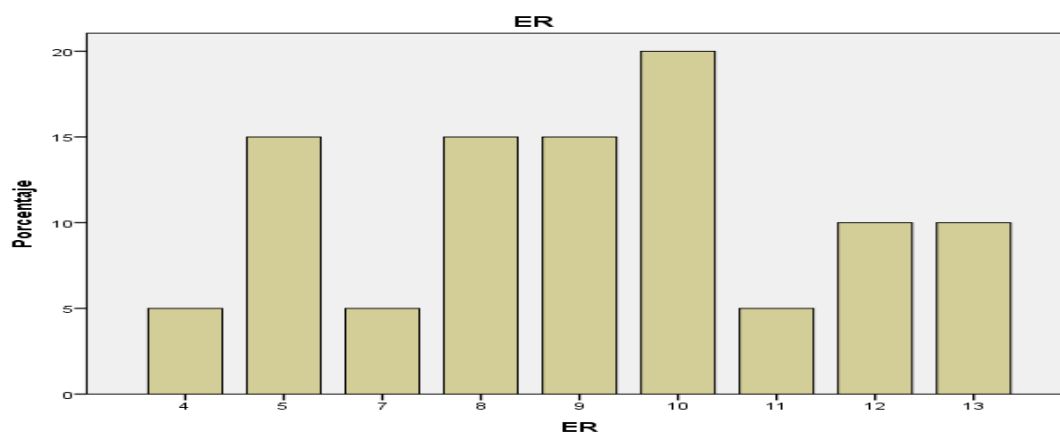

Nota: Datos procesados de la base de datos.

Figura 4

Nivel de financiamiento en la Empresa Ripconciv Construcciones Civiles CIA Ltda.

Sucursal del Perú – Lima 2019.

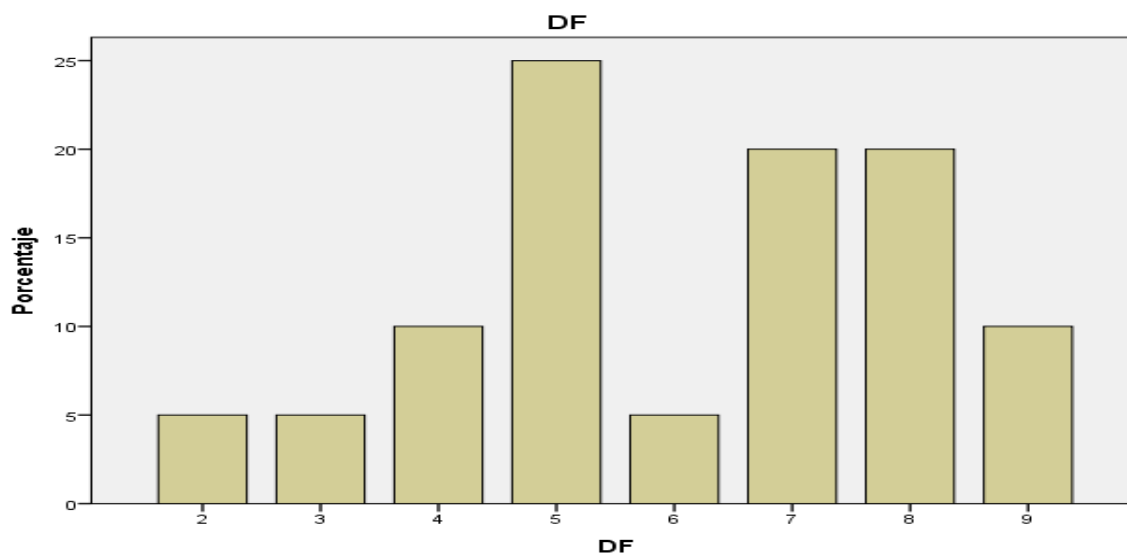

Nota : Datos procesados de la base de datos.

Figura 5

Nivel de financiamiento en la Empresa Ripconci Construcciones Civiles CIA Ltda.
Sucursal del Perú – Lima 2019.

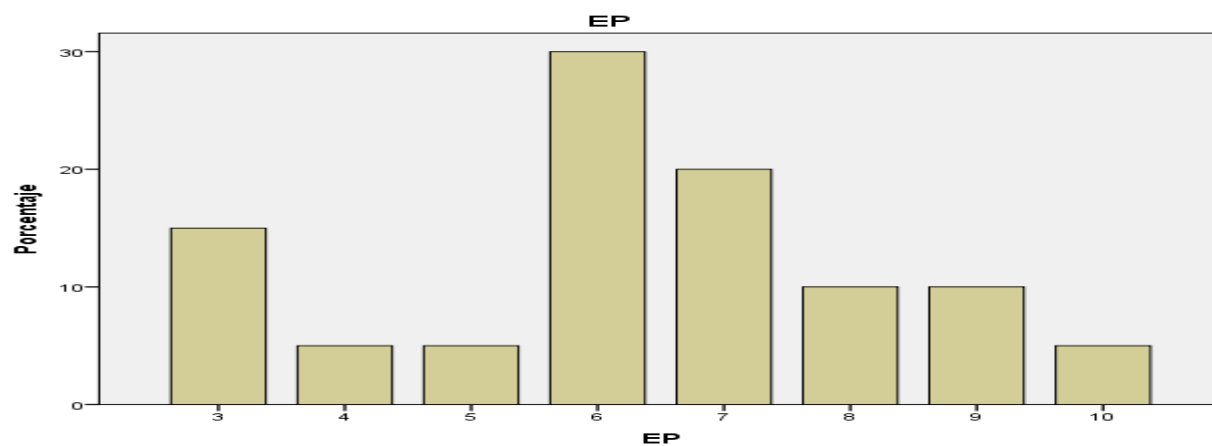

Nota : Datos procesados de la base de datos.

Figura 6

Nivel de toma de desiciones en la Empresa Ripconci Construcciones Civiles CIA Ltda.
Sucursal del Perú – Lima 2019.

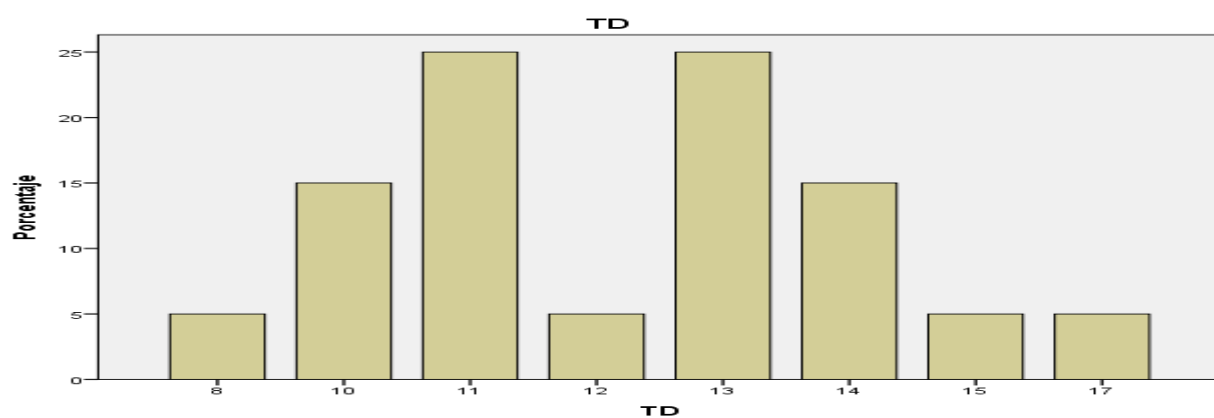

Nota: : Datos procesados de la base de datos.

Figura 7

Nivel de análisis financiero en la Empresa Ripconciv Construcciones Civiles CIA Ltda. Sucursal del Perú – Lima 2019.

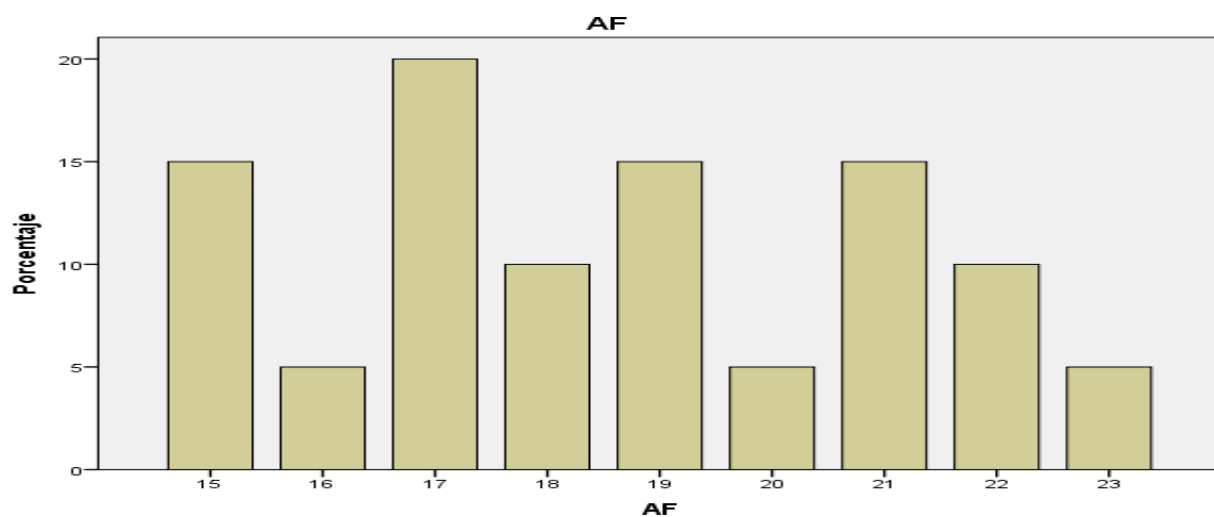

Nota: : Datos procesados de la base de datos.

Apéndice D:

Carta de Presentación a la Entidad

Lima, 29 de junio del 2021.

Señor

Universidad Peruana de las Américas

Av. Garcilaso de la Vega N.º 1880

Cercado de Lima.

Soy estudiante de la carrera de Contabilidad y Finanzas de la Universidad Peruana de las Américas. En mérito a la realización de mi tesis denominado: **EL ANALISIS FINANCIERO Y SU INFLUENCIA EN LA TOMA DE DECISIONES EN LA EMPRESA RIPCONCIV CONSTRUCCIONES CIVILES CIA. LTDA. SUCURSAL DEL PERU – LIMA - 2019**. Solicito su colaboración y participación en la investigación antes mencionada.

Asimismo, se respetarán los principios éticos como de bienestar de participantes y confidencialidad de datos, a fin de salvaguardar la reputación de la misma. El presente será también vista como una contribución a la mejora continua de su entidad.

Atentamente,

Lima, 29 de junio del 2021

TESISTA NOMBRES Y APELLIDOS

DNI



Magdalena del Mar, 05 de Abril del 2021

Carta N° 001-2020

Señores:

UNIVERSIDAD PERUANA DE LAS AMERICAS
Av. Garcilaso de la Vega N° 1880 - Lima - Perú.

Atención: Dra. Doris Farfán Valdivia
Jefa de Grados y Títulos

Ref. Autorización de Trabajo de Investigación

De mi consideración:

Me dirijo a usted con el fin de informar que se autoriza el trabajo de investigación **"EL ANALISIS FINANCIERO Y SU INFLUENCIA EN LA TOMA DE DECISIONES EN LA EMPRESA RIPCONCIV CONSTRUCCIONES CIVILES CIA. LTDA. SUCURSAL DEL PERÚ - LIMA - 2019"** del colaborador **Ruben Diógenes Centeno Trinidad** con DNI N° **47565978**, donde desempeña el cargo de **Analista Contable Sénior** desde el 05 de agosto del 2019 hasta la fecha, y que su trabajo de investigación es para obtener el grado de **Contador Público en Contabilidad y Finanzas**.

Sin otro particular, es todo cuanto tenemos que informar.

Pérez Borja Sybila Geovanna
Carnet de Extranjería: 002296714
Apoderado

VALIDACIÓN CON JUICIO DE EXPERTO: CUESTIONARIO DE ENCUESTA
TEMA: EL ANALISIS FINANCIERO Y SU INFLUENCIA EN LA TOMA DE
DECISIONES EN LA EMPRESA RIPCONCIV CONSTRUCCIONES CIVILES CIA.
LTDA. SUCURSAL DEL PERU – LIMA – 2019

Bachiller:

CENTENO TRINIDAD RUBEN DIOGENES

JUICIO DE EXPERTO:

1. La opinión que usted brinde es personal y sincera
2. Marque con aspa (x) dentro del cuadro de valoración, solo una vez por cada criterio el que usted considere su opinión para el cuestionario.
 1. Muy malo
 2. Malo
 3. Regular
 4. Bueno
 5. Muy bueno

N°	CRITERIOS	VALORACIÓN				
		1	2	3	4	5
1	Claridad Esta formulado con el lenguaje apropiado y comprensible				X	
2	Objetividad Permite medir hechos observables				X	
3	Actualidad Adecuado al avance de la ciencia y tecnología				X	
4	Organización Presentación Ordenada				X	
5	Suficiencia Comprende los aspectos en cantidad y claridad				X	
6	Pertinencia Permite conseguir datos de acuerdo a objetivos				X	
7	Consistencia Permite conseguir datos basados en modelos teóricos				X	
8	Coherencia Hay coherencia entre las variables indicadores y ítems				X	
9	Metodología La estrategia responde al propósito de la investigación				X	
10	Aplicación Los datos permiten un tratamiento estadístico pertinente				X	

Apellidos y Nombres del juez experto: Castillo Pebes, Roberto

Especialidad del juez experto: Auditoria Financiera, Contabilidad, Control Interno

Grado del juez experto: Magister

_____ Roberto Castillo P. _____



Firma y Nombre del Juez experto

N°	CRITERIOS	VALORACIÓN				
		1	2	3	4	5
1	Claridad Esta formulado con el lenguaje apropiado y comprensible				X	
2	Objetividad Permite medir hechos observables					X
3	Actualidad Adecuado al avance de la ciencia y tecnología					X
4	Organización Presentación Ordenada				X	
5	Suficiencia Comprende los aspectos en cantidad y claridad				X	
6	Pertinencia Permite conseguir datos de acuerdo a objetivos				X	
7	Consistencia Permite conseguir datos basados en modelos teóricos					X
8	Coherencia Hay coherencia entre las variables indicadores y ítems					X
9	Metodología La estrategia responde al propósito de la investigación					X
10	Aplicación Los datos permiten un tratamiento estadístico pertinente					X

¡Muchas Gracias por su respuesta!

Apellidos y Nombres del juez experto: CPC JUAN CARLOS CAMPOS MENDOZA

Especialidad del juez experto MAESTRO EN ADMINISTRACION EN NEGOCIOS

Grado del juez experto MAGISTER

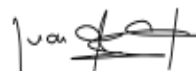

Firma y Nombre del Juez experto

Nº	CRITERIOS	VALORACIÓN				
		1	2	3	4	5
1	Claridad Esta formulado con el lenguaje apropiado y comprensible					X
2	Objetividad Permite medir hechos observables					X
3	Actualidad Adecuado al avance de la ciencia y tecnología					X
4	Organización Presentación Ordenada				X	
5	Suficiencia Comprende los aspectos en cantidad y claridad					X
6	Pertinencia Permite conseguir datos de acuerdo a objetivos				X	
7	Consistencia Permite conseguir datos basados en modelos teóricos				X	
8	Coherencia Hay coherencia entre las variables indicadores y ítems					X
9	Metodología La estrategia responde al propósito de la investigación					X
10	Aplicación Los datos permiten un tratamiento estadístico pertinente					X

¡Muchas Gracias por su respuesta!

Apellidos y Nombres del juez experto: Capcha Carrillo Tito

Especialidad del juez experto: Abogado Metodólogo

Grado del juez experto: Doctor

 TITO CAPCHA CARRILLO
 ABOGADO
 C.A.L. 64092

Firma y Nombre del Juez experto