

UNIVERSIDAD PERUANA DE LAS AMÉRICAS



**ESCUELA PROFESIONAL DE CONTABILIDAD
Y FINANZAS**

TESIS

**CONTROL DEL EFECTIVO Y EQUIVALENTE DEL
EFECTIVO Y SU INFLUENCIA EN LA LIQUIDEZ DE
LA EMPRESA TEXTIL SARGATEX S.A.C. LA
VICTORIA 2019**

PARA OPTAR EL TÍTULO DE CONTADOR PÚBLICO

AUTORES:

AGUILAR ORELLANA, EVELYN JOHANA

(ORCID: 0000-0002-0390-4916)

MELÉNDEZ ESPÍRITU, MILY

(ORCID: 0000-0001-7716-2516)

CHÁVEZ RODAS, EDWAR ARSENIO

(ORCID: 0000-0003-0230-2371)

ASESOR:

Mg. DE LA TORRE COLLAO, CRISTHIAN

(ORCID: 0000-0001-6313-2295)

LINEA DE INVESTIGACIÓN: TRIBUTACIÓN Y AUDITORÍA

LIMA-PERÚ

SETIEMBRE, 2021

Dedicatoria

A nuestros Padres, por brindarnos el apoyo incondicional a diario en la culminación y presentación de la presente tesis y a los Docentes, por educarnos con esfuerzo y entusiasmo para lograr nuestros objetivos a pesar de las adversidades que se nos presentaron.

Agradecimiento

A Dios, quién supo guiarnos por el buen camino dándonos fuerza para seguir adelante y no desmayar en los problemas que se presentaban. Así como, enseñándonos a encarar las adversidades sin perder nunca la dignidad ni desfallecer en el intento.

Resumen

El presente trabajo de investigación tiene como objetivo Determinar de qué manera el control del efectivo y equivalente del efectivo Influye en la Liquidez de la Empresa Textil Sargatex S.A.C. La Victoria 2019.

Esta tesis fue de tipo descriptivo correlacional, de diseño no experimental con el enfoque cuantitativo el cual contemplo la recolección de información, donde se utilizaron técnicas de entrevistas y referente a la práctica de campo se empleó el método de la encuesta utilizando el cuestionario como instrumento y este se conformó por 15 preguntas, validado por expertos; que fueron respondidos por los tesoreros, contadores, administradores, asistentes contables del área de contabilidad y finanzas, los cuales aportaron sus distintos puntos de vista de la problemática, se concluye que el Control del efectivo influye significativamente en la Liquidez de la Empresa Textil Sargatex S.A.C., ya que el valor (sig.) fue 0.011, el cual es menor a 0.05, por lo tanto, se acepta la hipótesis alterna. Por lo tanto, al analizar los resultados que obtenidos se puede determinar que mantener un adecuado control del efectivo de la empresa permitirá reducir los riesgos de perdida de efectivo y lograr un óptimo nivel de liquidez que permita afrontar sus compromisos a corto plazo.

Palabras claves: Control del efectivo, Liquidez, rentabilidad

Abstract

The objective of this research work is to determine how the control of cash and cash equivalents influences the Liquidity of the Textil Sargatex S.A.C. The Victory 2019.

This thesis was of a descriptive correlational type, of non-experimental design with a quantitative approach which contemplated the collection of information, where interview techniques and reference to field practice were used, the survey method was used using the questionnaire as an instrument and This was made up of 15 questions, validated by experts; that were answered by the treasurers, accountants, administrators, accounting assistants of the accounting and finance area, who contributed their different points of view of the problem, it is concluded that the Cash Control significantly influences the Liquidity of the Textile Company Sargatex SAC , since the value (sig.) was 0.011, which is less than 0.05, therefore, the alternative hypothesis is accepted. Therefore, when analyzing the results obtained, it can be determined that maintaining adequate control of the company's cash will reduce the risks of cash loss and achieve an optimal level of liquidity that allows it to meet its short-term commitments.

Keywords: Cash control, Liquidity, Profitability

Tabla de contenido

Dedicatoria	iii
Agradecimiento	iv
Resumen	v
Abstract.....	vi
Introducción.....	1
Capítulo I: Problema de la Investigación	2
1.1 Descripción de la Realidad Problemática	2
1.2 Planteamiento del problema.....	4
1.2.1 Problema general.....	4
1.2.2 Problemas específicos	4
1.3 Objetivos de la investigación	5
1.3.1 Objetivo general	5
1.3.2 Objetivos específicos	5
1.4 Justificación e importancia	5
1.4.1 Justificación de la investigación.....	5
1.4.2 Importancia de la investigación	6
1.5. Limitaciones.....	6
Capitulo II: Marco Teórico.....	8
2.1 Antecedentes	8
2.1.1 Internacionales	8
2.1.2 Nacionales	10

2.2 Bases Teóricas	12
2.2.1 Control de efectivo y equivalente de efectivo	12
2.2.2 Liquidez.....	17
2.3 Definición de Términos Básicos	20
Capítulo III: Metodología de la Investigación.....	23
3.1 Enfoque de la Investigación.....	23
3.2 Variables	23
3.2.1 Operacionalización de las variables.....	24
3.3 Hipótesis	25
3.3.1 Hipótesis general	25
3.3.2 Hipótesis específicos	25
3.4 Tipo de la Investigación.....	25
3.5 Diseño de la Investigación	25
3.6 Población y Muestra	26
3.6.1 Población.....	26
3.6.2 Muestra.....	26
3.7 Técnicas e Instrumentos de Recolección de Datos	26
3.7.1 Encuesta	27
3.7.2 Confiabilidad del instrumento.....	27
Capítulo IV: Resultado	29
4.1 Análisis de los resultados.....	29
4.1.2 Tabla de frecuencia	29

4.1.2 Prueba de normalidad.....	39
4.1.3 Pruebas de hipótesis	40
4.2 Discusión	45
Conclusiones.....	50
Recomendaciones	52
Referencias	53
Apéndice 1: Matriz de Consistencia.....	56
Apéndice 2: Instrumento de Recolección de Datos.....	57
Apéndice 3. Validación de Instrumento	59
Apéndice 4. Carta de Autorización.....	62

Lista de Tabla

Tabla 1 Trabajadores de la empresa Textil Sargatex SAC	26
Tabla 2. Análisis de confiabilidad de la variable Control de efectivo.....	27
Tabla 3. Análisis de confiabilidad de la variable Liquidez	27
Tabla 4. Análisis de confiabilidad del instrumento	28
Tabla 5. Variable Control de efectivo y equivalente de efectivo.....	29
Tabla 6. Dimensión Pago a proveedores	30
Tabla 9. Dimensión Cumplimiento de políticas	33
Tabla 10. Variable Liquidez	34
Tabla 11. Dimensión Capital de trabajo	35
Tabla 12. Dimensión Liquidez corriente	36
Tabla 13. Dimensión Liquidez ácida.....	38
Tabla 14. Prueba de normalidad	39
Tabla 15. Prueba de Hipótesis General	40
Tabla 16. Prueba de Hipótesis específica 1	42
Tabla 17. Prueba de Hipótesis específica 2	43
Tabla 18. Prueba de Hipótesis específica 3	44

Lista de Figuras

<i>Figura 1. Variable Control de efectivo y equivalente de efectivo. Fuente: Cuestionario...</i>	29
<i>Figura 2. Dimensión Pago a los proveedores. Fuente: Cuestionario.</i>	30
<i>Figura 3. Dimensión Riesgo del efectivo. Fuente: Cuestionario</i>	32
<i>Figura 4. Dimensión Cumplimientos de políticas. Fuente: Cuestionario.....</i>	33
<i>Figura 5. Variable Liquidez. Fuente: Cuestionario.....</i>	34
<i>Figura 6. Dimensión Capital de trabajo. Fuente: Cuestionario.....</i>	35
<i>Figura 7. Dimensión Liquidez ácida. Fuente: Cuestionario.....</i>	38

Introducción

La presente tesis denominada: Control del efectivo y equivalente del efectivo y su influencia en la liquidez de la empresa Textil Sargatex SAC, La Victoria, 2019, el propósito del estudio fue analizar las actividades referentes al control, registro y conocimiento de las normas respecto del disponible; su influencia en el capital de trabajo y los ratios corrientes para proponer un mejor manejo en el control del efectivo, y obtener resultados favorables en la Liquidez que serviría de base para otras entidades con similares operatividades. La presente tesis se encuentra estructurada de la siguiente manera:

En el capítulo I, presentamos la realidad problemática de nuestra investigación, la determinación del problema general y específicos, planteamos los objetivos y la justificación de la investigación con la finalidad de buscar soluciones a nuestra investigación, así como también las limitaciones de la investigación.

En el capítulo II, se presentan los antecedentes del estudio, se presentan los antecedentes del estudio de auditoría interna y gestión de recursos humanos y por último definiremos los términos básicos que serán usadas frecuentemente y estableceremos una mejor comprensión del tema.

En el capítulo III, estableceremos la metodología para desarrollar el estudio de la investigación, delimitando el tipo, diseño, la población sujeta de estudio, la muestra, la técnica de recolección de datos, los instrumentos y el sistema de análisis de datos.

En el capítulo IV, mostraremos los resultados obtenidos producto del levantamiento de datos, análisis e interpretación de la información procesada, finalmente se plantea las conclusiones y recomendaciones que se sugiere a la empresa en estudio del presente trabajo de investigación.

Capítulo I: Problema de la Investigación

1.1 Descripción de la Realidad Problemática

Actualmente, muchas empresas buscan la manera de cómo poder solucionar a las variaciones que se exponen a diario en el mercado y poder permanecer en ella, es por ello que el dinero en el mercado mundial tiene un peso significativo y un sentido muy importante, por la misma razón se cristaliza las tensiones y crisis globales que se presentan en el mercado internacional.

El sistema monetario y de crédito, se revela que, a medida que aumenta la crisis financiera en las entidades públicas y privadas salen al mercado en busca de optimizar recursos, reducir costes, y ser rentables, por lo que, pueden desarrollarse sin los bancos y los bancos sin ello, pero se trata de alianzas estratégicas para poder fortalecer los cambios competitivos en el mercado y, de dicho modo, las organizaciones pueden mejorar su producción, ganancias, tecnología e inversiones.

En nuestro país hoy en día existe un desbalance en el efectivo equivalente de efectos de las empresas del rubro textil, esto debido a la pandemia del covid-19 que venimos atravesando por las restricciones comerciales, así como el trabajo remoto y las perspectivas malas en la economía de las empresas de este rubro, el cual estos motivos dejaron a un mínimo de las ganas de confeccionar nuevos modelos de ropa, los motivos fueron que casi los dos primeros trimestres del año 2020 las personas pasaron en casa y las adquisiciones se hicieron por internet pero no fue lo suficiente para que estas empresas puedan sostenerse en el mercado competitivo.

Según el Ministerio de la Producción (2021) en Perú la industria textil viene siendo afectado por la alta competencia de otros países de Latinoamérica, el cual estos países como Honduras y el Salvador vienen desarrollando una industria bajo en costos de mano de obra y menores precios en la calidad de su tela, así mismo los bajos costos del algodón de los países asiáticos están golpeando la participación de nuestro país en el mercado estadounidense.

La liquidez es la generación y el buen manejo del dinero en efectivo para que se asuma las obligaciones de corto plazo creando confianza en los usuarios que incide en la empresa. El capital de trabajo es una forma de medir el grado del dinero disponible frente al cumplimiento de los compromisos corrientes; es decir, que se puede atender las necesidades operativas de la empresa.

Según el Diario Gestión (2019) de las empresas peruanas analizadas por Moody's, indica que un 38% de las empresas del rubro textil y vienen con riesgos de liquidez bajo el cual supera al porcentaje del año 2017 el cual fue un 36%, indica también que los motivos de causa es la misma coyuntura que venimos atravesando y las restricciones que atravesamos en nuestro país. Moody's menciona que las textilerías con bajo riesgo de liquidez tenían suficiente efectivo y equivalente de efectivo libre, para cubrir su deuda de corto y largo plazo, esta información evidencia que las empresas atraviesan una falta de liquidez tienen un alto riesgo de no cumplir con sus obligaciones por la falta de control de efectivo.

La empresa Textil Sargatex SAC una empresa especializada en el rubro textil de la confección de ropa industrial y publicidad textil, el cual inicio sus actividades utilizando máquinas de coser industrial para nuestro proceso productivo en el año 2005, posteriormente incursionamos en el rubro de los bordados. Sargatex tiene como visión liderar en el rubro de la confección a través de la tecnología el cual garantizara con la calidad de sus productos, su misión es la venta de prendas de vestir de una buena calidad y precios más cómodos para cumplir con las exigencias del cliente.

El problema en la empresa Textil Sargatex S.A.C. se debe a los préstamos continuos obtenidos por las entidades financieros que son destinados para un mal uso, no existe un buen manejo del dinero en efectivo y equivalente del efectivo en la empresa, se presenta una deficiente administración financiera, el pago a los proveedores sin sustento y adolece con el registro contable, carecen de compromiso por parte de los trabajadores involucrados, la carencia

de control interno y la falta de un manual de procedimientos constituyen factores que influyen en un resultado adverso en la liquidez de la empresa. También a la mala gestión de los jefes del área de tesorería y cobranza del cual la empresa vende sus productos a un crédito de 60 días y sus pagos a proveedores son a 30 días, como podemos observar no cuenta con una liquidez de retorno para cubrir sus necesidades. Asimismo; muchas veces influyen las ventas excesivas al crédito que se le otorgan a los clientes históricos a pesar de tener deudas de años anteriores, pues les siguen dando más crédito para que los vendedores puedan optar por sus comisiones y como no existe cobranza del crédito; es decir, ingreso del efectivo pues, por eso, los comisionistas no cobran a tiempo por falta de dinero; por lo que, la empresa recurre a préstamos financieros para solucionar sus problemas presentados, lo que trae como consecuencia que los operarios se quejen de la ineficiente administración y no quieren cumplir con sus labores por motivos de no contar con un buen ambiente laboral..

1.2 Planteamiento del problema

1.2.1 Problema general

¿De qué manera el control del efectivo y equivalente del efectivo influye en la liquidez de la Empresa Textil Sargatex S.A.C., La Victoria 2019?

1.2.2 Problemas específicos.

¿De qué manera los pagos a los proveedores sin el sustento legal influyen en la liquidez de la Empresa Textil Sargatex S.A.C., La Victoria 2019?

¿De qué manera el registro auxiliar de los pagos a los proveedores sin el sustento legal influye en la liquidez de la Empresa Textil Sargatex S.A.C., La Victoria 2019?

¿De qué manera la implementación de políticas y capacitación al personal tiene su influencia en la liquidez de la empresa Textil Sargatex S.A.C., La Victoria 2019?

1.3 Objetivos de la investigación

1.3.1 Objetivo general.

Determinar de qué manera el control del efectivo y equivalente del efectivo influye en la Liquidez de la Empresa Textil Sargatex S.A.C. La Victoria 2019.

1.3.2 Objetivos específicos.

Determinar de qué manera los pagos a los proveedores sin el sustento legal influyen en el liquidez de la Empresa Textil Sargatex S.A.C. La Victoria 2019.

Determinar de qué manera el registro auxiliar de los pagos a los proveedores sin el sustento legal influye en la liquidez de la empresa Textil Sargatex S.A.C. La Victoria 2019.

Determinar las políticas y capacitación al personal influye en la liquidez de la empresa Textil Sargatex S.A.C. La Victoria 2019.

1.4 Justificación e importancia

1.4.1 Justificación de la investigación.

Justificación Metodológica.

En la presente investigación se identificó la problemática de la empresa Textil Sargatex S.A.C. respecto del control del efectivo y su equivalente del efectivo que tiene su influencia en la liquidez de la empresa ya que se trata de un aspecto fundamental en su operatividad y por el manejo inadecuado puede acarrear una deficiente administración, pésima toma de decisiones y una nociva inversión. Las cuales se han formulado las hipótesis para dar posibles soluciones, basado en las variables e indicadores realizados en la investigación de la empresa.

Justificación Teórica.

En esta investigación la problemática identificada en la empresa es una deficiente administración, pésima toma de decisiones y una nociva inversión por parte de la entidad que han sido reparadas temporalmente por parte del área contable al brindar soluciones para evitar

una falta de dinero y liquidez en la empresa. Porque con estos problemas, la empresa no cuenta con una eficiente administración de sus fondos para cubrir sus necesidades de corto plazo: Por otro lado; los préstamos obtenidos pueden ser usados para el crecimiento y futuras inversiones que generen ganancias, pero tiene que asumir costos financieros pactados. La liquidez es muy importante ya que permite cumplir con las obligaciones corrientes y cubrir las necesidades operativas de la empresa. Es importante contar con una buena información financiera que nos permita ser analizada por los ratios financieros ya que nos permitirá conocer los movimientos de la empresa para poder tomar buenas decisiones respecto de su futuro empresarial.

Justificación Práctica.

Esta investigación analizará la influencia del efectivo y equivalente del efectivo con la liquidez. Por otro lado, después de conocer la problemática de un manejo ineficiente del efectivo y del equivalente del efectivo que tiene su influencia en la liquidez, se sugerirá aplicar propuestas para solucionar las dificultades de pago a los trabajadores y proveedores que tiene la empresa. Así como; presentar la utilidad de la investigación dando a conocer, a entidades o público en general, las soluciones que pueden servir de base para la resolución de otras problemáticas empresariales similares.

1.4.2 Importancia de la investigación.

La presente investigación esta referida para poner en práctica las sugerencias sobre el manejo eficiente del efectivo y equivalente de efectivo para obtener una buena liquidez de la empresa, teniendo en cuenta que es útil realizar gestiones eficientes en el manejo del efectivo.

1.5. Limitaciones

Durante el proceso de nuestra investigación tuvimos varias limitaciones como no poder contactarnos con las autoridades administrativas de la universidad con el fin de realizar tratamientos en temas burocráticos, en cuanto a la información teórica nos limitó la pandemia

del covid-19 al poder ir a la biblioteca personalmente, la información que tuvimos en la biblioteca virtual fue poco. Por otro lado, se presentaron demoras en los siguientes aspectos:

Social: inmovilización obligatoria dictada por el Gobierno Peruano, en cuando a lo económico: no hubo pago de salario y después poco pago de sueldos; para cubrir gastos y otros en la elaboración de la tesis, en lo laboral: suspensión perfecta, inoperatividad, teletrabajo, trabajo remoto, en lo Empresarial: reiniciación paulatina de las actividades, en Bioseguridad: destino de fondos para la seguridad e integridad física y no gastar en la elaboración de nuestro trabajo, en cuanto a la salud: uso de fondos para tratamiento, mejoramiento, medicinas y alimentación para los infectados (propios y/o familiares) por Covid-19, y en comunicaciones: bajas señales de internet para las reuniones virtuales.

Capítulo II: Marco Teórico

2.1 Antecedentes

2.1.1 Internacionales.

Rodríguez, D. (2019) en su tesis, “*Control del Equivalente de Efectivo y la Liquidez del Hotel Suite Salinas, Provincia de Santa Elena, Año 2018*”, su objetivo fue crear un proceso de control del equivalente de efectivo en la empresa, el tipo de investigación fue descriptivo con idea a defender, para obtener información realizó la técnica de la encuesta y la entrevista, concluye que la empresa no cuenta con métodos y procedimientos para el buen manejo del efectivo y equivalente de efectivo, no realizan capacitaciones al personal, desconocen el tratamiento del efectivo por falta del manual de uso del efectivo, esto trae consigo a contar con una liquidez baja, el cual demuestra que un 52,14% de riesgo en la liquidez.

Orrala, D. y Mendoza, F. (2018) realizaron su investigación titulado *Efectivo y Equivalentes de Efectivo y su Incidencia en la Liquidez de la Empresa Consolidadora de Carga*; cuyo objetivo fue determinar la incidencia del Efectivo en la liquidez de la empresa, la metodología que emplearon fue de tipo documental, de enfoque mixto de nivel descriptivo, utilizaron la técnica de recolección de datos la encuesta a través de la entrevista y el análisis documental mediante los estados financieros, llegaron a la conclusión que la compañía carece de políticas definidas el cual estas deben ser adecuadas a la realidad de la empresa, la falta de políticas genera diferencias de saldos contables en los ingresos y salida de efectivo, también evidenciaron que los flujos de caja son analizados después de dos meses de atraso, y el proceso lo hacen manual el cual esto no ayuda a minimizar los riesgos. Esta tesis se relaciona a la investigación ya que demostraron que el control del efectivo influye en la liquidez; en este concepto es necesario realizar una buena planificación con políticas que se ajusten a las necesidades de la empresa.

Ortiz, O. (2017) En su trabajo de titulación; *“Diseño y Evaluación de un manual de procedimientos para el mejoramiento del sistema del Control en el efectivo y sus equivalentes de efectivo para la empresa Microsoft del Ecuador S.A.”*, planteo como objetivo Diseñar y evaluar un manual de procedimientos para el control del efectivo, para ser aplicadas a partir del año 2015, el método que utilizó fue el método analítico, bibliográfica la técnica que utilizó para obtener información fue mediante la observación la medición y la encuesta, llega a la conclusión que el uso de un software permite analizar la información y un mejor control del efectivo y equivalente al efectivo, clasificar, comparar, ordenar e interpretar la información. Por el antecedente expuesto en la presente tesis se relaciona con el objeto de investigación ya que nos habla de la importancia de un adecuado control del efectivo y equivalente del efectivo y que permita poder rastrear la información registrada y analizar.

Flores, S. (2017) en su tesis titulada *“Efectivo y Equivalente al Efectivo a la Federeación Deportiva Estudiantil de Esmeraldas”* tuvo como objetivo analizar el tratamiento del efectivo y Equivalente al efectivo en la FDEE, la metodología que empleo fue mediante un estudio no experimental de tipo descriptivo, la recolección de información fue mediante la encuesta y observación, realizo el análisis de los Estado de Flujo de Efectivo, por ultimo concluye que el manejo del efectivo se vioene desarrollando de maner eficiente de acuerdo a los procedimientos contables, sin embargo se evidenció que los presupuestos semestrales presentan saldos negativos, tambien detectan que la empresa no cuenta con un control sistematizados en las diferentes areas donde se las normas deben de aplicarse.

Villamar, E. y Vera, J. (2015) en su trabajo de investigación; *“Análisis del Efectivo Impacto en la Situación Financiera de la Empresa Especialidades Fármacos Veterinario Llaguno Cía. Ltda. Para El Período 2013”*, su objetivo fue analizar el estado de situación financiera para determinar la aplicación del efectivo y sus equivalentes en la empresa, utilizó el método histórico analítico, descriptivo en la que utilizo la técnica de recopilación de datos mediante la

observación, la entrevista y encuesta el cual le permitió diagnosticar la situación inicial del problema; llego a la conclusión que no realizan un análisis mensuales de la información del efectivo, y no cuentan con medidas de control que ayude a prevenir riesgos en la emisión de los estados financieros reales, también evidencian que la empresa carece de procedimientos de manejo del efectivo y equivalente, estos motivos conlleva a pérdidas o siniestro del mismo.

2.1.2 Nacionales.

Rodríguez, C. (2020) en su tesis titulada “*Saneamiento Contable de Efectivo y Equivalente de Efectivo y su Incidencia en las Finanzas – Municipalidad Provincial De Cajabamba – 2018*” tuvo como objetivo Determinar si el saneamiento contable de efectivo y equivalente de efectivo incide en las finanzas, su investigación fue de tipo básica, con un nivel descriptivo correlacional, de diseño no experimental, para obtener información utilizó la técnica de la ficha documentaria y la observación, los resultados que obtiene es una diferencia del efectivo en el saldo inicial de (-7,8%), la rentabilidad económica y financiera es de 0.1, y la liquidez inmediata es de 1.58 soles por cada sol de deuda. Concluye que el efectivo tuvo una disminución de 7,8%, y no cuentan con un saneamiento del efectivo, estos errores se reflejan en las finanzas el cual estas finanzas que no está acorde a la realidad.

Valladares, K. (2019) en su tesis “*La Política De Control Del Efectivo Y Su Influencia En La Liquidez, Endeudamiento Y Rentabilidad De La Empresa Contratistas Generales Géminis SAC 2014-2017*” planteó como objetivo estudiar la influencia del control de efectivo mediante los ratios de liquidez; aplico el método deductivo lo cual implica la observación del fenómeno sujeto de estudio, la información que obtuvo fue a través del examen y análisis de los resultados con un diseño descriptivo; donde concluye que la carecen de políticas de control del efectivo, carecen de una gestión adecuada y los préstamos otorgados a los dueños sin ningún sustento afecta negativamente a la liquidez de la empresa, y al no contar con una buena liquidez las obligaciones con los proveedores, clientes y la SUNAT se vieron afectados, estos motivos hace

que la empresa opte por realizar préstamos financieros y por consiguiente las obligaciones financieras se incrementaron.

Sihuin, O. y Terrones, Y. (2018) en su tesis; “*Control Interno y su Incidencia en el Efectivo y Equivalentes de Efectivo de la Empresa Centauro Editores*”, planteó como Objetivo instruir a las empresas, de la importancia del control interno del efectivo y equivalente de efectivo y la gestión sobre ella, aplicó como método un conjunto de reglas y manual de funciones en el área de tesorería para solucionar dichas observaciones expuesta por el auditor con un diseño descriptivo, diseño no experimental, de enfoque cualitativo; la información que obtuvo fue a través de un instrumento como la encuesta, donde concluye que el control interno influye en la gestión del efectivo de la empresa, el cual la empresa tiene que implementar un manual de métodos y procedimientos para el buen manejo del efectivo y crear políticas nuevas para el área de tesorería y finanzas, estas políticas permite manejar de manera eficiente el efectivo para que la empresa logre resultados con mayor disponibilidad de dinero.

Pupuche, J. (2017) en su tesis; “*Flujo de Caja y su Relación con la Liquidez en las Empresas de Telecomunicaciones en el Distrito de La Victoria, año 2017*” cuyo objetivo fue determinar la relación entre el flujo de caja y la liquidez de las empresas de telecomunicaciones de Lima, su investigación fue de tipo básica, con un nivel descriptiva explicativa, con un enfoque cuantitativo y de diseño no experimental de corte transversal, utilizó el cuestionario como instrumento para obtener información sobre la problemática del estudio encuestadas a 56 empresas de empresa de telecomunicaciones, por lo tanto llega a la conclusión que el flujo de caja es eficiente ya que se evidenciaron que proyectan la disponibilidad del efectivo, esto demuestra que la empresa cuenta con buena liquidez para afrontar sus obligaciones y responsabilidades de corto y mediano plazo.

Parra, G. (2020) en su tesis titulada “*Régimen Mype Tributario y su Incidencia en el Efectivo Y Equivalente De Efectivo En Micro y Pequeña Empresa, Rubro Venta Repuestos De Motocicletas, Belén, Maynas, Loreto Primer Trimestre – 2020*”. Tuvo como objetivo determinar de qué forma el Régimen MYPE Tributario incide en el efectivo y equivalente de efectivo en micros y pequeñas empresas del sector comercio, rubro venta de repuestos de motocicletas ubicados en la cuarta cuadra de la calle Alfonso Ugarte, distrito de Belén, utilizó la metodología de tipo descriptivo, de diseño no experimental correlacional; contó con una población de 18 micro y pequeña empresas, la técnica que usó para obtener información fue el cuestionario, utilizó la estadística descriptiva de frecuencia y resumidas en tablas y gráficos; concluye que a un nivel de confianza del 95%, el régimen MYPE tributario si incide favorablemente en el efectivo y equivalente de efectivo en las micros y pequeñas empresas del sector comercio, rubro venta de repuestos de motocicletas ubicados en la cuarta cuadra de la calle Alfonso Ugarte, distrito de Belén, 2020.

2.2 Bases Teóricas

2.2.1 Control de efectivo y equivalente de efectivo.

2.2.1.1 Definiciones del efectivo y equivalente de efectivo.

Según Marco (2021) El efectivo y equivalentes al efectivo es un partida contable perteneciente al activo corriente del balance de situación de una empresa. Esta representa tanto el efectivo disponible, como los activos de corto plazo que pueden ser convertidos en efectivo de forma inmediata. Para atender los pagos derivados del funcionamiento operativo, las empresas disponen de una tesorería compuesta por diversos activos. Tener una mayor cantidad de efectivo a la necesaria, supone un coste de oportunidad para la empresa.

Además, Díaz (2021) indica que consituye las obligaciones de menos de un año el efectivo y equivalente de efectivo, el cual estan conformadas por las inversiones liquidas de facil conversion de dinero en efectivo. Tambien agrupa las subcuentas que son facil de convertirse

en dinero en efectivo, como los cheques, giros y otros semejantes del efectivo, el cual por su naturaleza corresponde a activo disponible.

2.2.1.1.1 Efectivo.

Según Melara (2021) define que el efectivo esta relacionado con los recursos que ejuenta una compañía, pero con inmediata disponibilidad como los saldos en los bancos y la caja; en cuanto al estado de situacion financiera el efectivo el efectivo es el elemento liquido que tiene la empresa para cumplir con sus obligaciones de pagos dentro de un año.

2.2.1.1.2 Equivalente de efectivo.

Para marlon Melara (2021) comenta que el equivalente de efectivo son inversiones menores a un año, el cual es de facil conversión al efectivo de poco riesgo de cambio de su valor real, tambien son indicados financieros saludables, con los resultados del efectivo los gerentes de la empresa puede anlizar para saber donde y cuando invertir.

2.2.1.2 Control del efectivo.

Según Herz (2018) menciona que el control del efectivo es la gestión de toda información que proviene de los procedimientos y movimientos del efectivo y equivalente de efectivo, esta gestion se realiza diariamente ya que de deben efectuar pagos mediante transferencias bancarias o en efectivo que son inmediatos. (p. 57)

Para Pacheco (2016) contar con un control del efectivo es importante ya que analiza los ingresos y salidas del dinero en efectivo, como su distribucion, y el uso del efectivo, el cual se considera como reglas adoptadas por la gestión administrativa que protege el activo circulante. Las operaciones que involucran al efectivo deben ser sustentados con documentos que precise lo que se ejecutó previa evaluación y quien lo aprobó. (p. 71)

De acuerdo a Mendoza y Ortiz (2016) indican que cualquier efectivo que maneja una empresa debe ser sometido a todo tipo de control con el fin de salvaguardar los fondos para su desarrollo de las actividades, el cual es importante conocer los procesos mas importantes del control es contar con el fujo de caja donde se registren cada ingreso y salida del efectivo, crear politicas sobre los importes maximos y minimos de salidas, desigar al personal para los registros contables de las salidas de dinero y otro peronal para llevar la caja de la empresa, realizar arqueos de caja mensualmente. (p.179)

2.2.1.3 Pago a los proveedores.

De acuerdo a Pedrosa (2021) los pagos a proveedores son una de los movimientos que se realizan en el flujo de efectivo, el cual es la principal gestión que realiza el tesorero que se encarga del control, la provisión y la conciliación de los flujos del efectivo en la organización, esta actividad va acompañado de una planificación por el área en cuanto al cobro a los clientes y el pago a los proveedores y esto implica tener una buena relación y comunicación entre ambas áreas.

Para Polo (2021) el pago a los proveedores son las formas y medios que utiliza la empresa para cumplir con sus obligaciones, sin embargo, esta gestión de pago se encuentra en el departamento de finanzas de una empresa, el cual cumplen con actividades de control revisión, y orden con los flujos monetarios que cuenta la empresa para cumplir con sus responsabilidades y obligaciones.

2.2.1.4 Riesgo del efectivo.

De acuerdo a Gerencie.com (2021) indican que el riesgo del efectivo existe siempre debido a la liquidez inmediata, el cual es la probabilidad que suceda en cualquier momento de ejecutarse el efectivo o en cualquier evento, aunque hoy en dia muchas empresas realizan sus operaciones de pago mediante los medios electronicos, sin embargo aun hay empresas que manejan efectivo para evitar las comisiones bncarias. El efectivo en muchos casos estan sujetos

a robo, faltantes, desapariciones, prestamos que no están desarrollados con el objetivo de la empresa, es por ello que es necesario implementar un control para evitar riesgos e inconsistencias con el efectivo que maneja la empresa para una información clara del efectivo.

Para Mendoza y Ortiz (2016) el riesgo está vinculado directamente con los beneficios y su demanda, es decir a mayor beneficios planificados mayor riesgo se obtendrá, por otro lado, el riesgo del efectivo se asocia a movimientos ilícitos como el lavado de dinero o activos, este es un delito a nivel mundial.

2.2.1.5 Cumplimiento de las políticas.

Para Mendoza y Ortiz (2016) el cumplimiento de las políticas son normas establecidas por cualquier entidad, que ayuda a mantener el cumplimiento efectivo, del desarrollo de sus actividades y el cumplimiento de los métodos y procedimientos que emplean, para lograr si se cumple o no dichas políticas es necesario que las empresas cuenten con un buen control de las mismas.

2.2.1.5.1 Seguimiento de la comprensión de políticas por empleados.

Una de las formas en la gestión de políticas que ayudan a una empresa es realizar el seguimiento de las mismas y lograr el cumplimiento de cada empleado, por otra parte, es realizar una evaluación para verificar si cumplen o no con las políticas establecidas los trabajadores de cada área.

2.2.1.5.2 Asignación de la responsabilidad de las políticas a una persona específica.

La designación de responsabilidades y el cumplimiento de las políticas en cada área de trabajo por trabajador es para evaluar los riesgos y garantizar el cumplimiento y la efectividad del desarrollo de las actividades y logro del objetivo de la empresa.

2.2.1.5.3 Asignar políticas a cada riesgo y a cada objetivo.

Asignar políticas a cada riesgo obedece a cada objetivo, el cual ayuda evitar la duplicidad de informes o documentos inútiles.

2.2.1.6 Administración del efectivo.

Administrar un fondo de efectivo es clave dentro de la organización, es decir llevar un buen control del efectivo es gracias a la gestión que realiza el área de finanzas sobre el capital de trabajo direccionada a los objetivos planificados, un buen manejo del efectivo permite minimizar el riesgo de liquidez. Hoy en día la confiabilidad y la eficacia de los colaboradores es importante para lograr mejorar las actividades económicas y obtener resultados favorables para la empresa. A continuación, presentamos algunos métodos de gran utilidad para una correcta administración del efectivo:

- La gestión del ciclo de caja y efectivo.
- Los modelos económicos para determinar el saldo.
- Analizar el estado de flujo de efectivo.

2.2.1.7 Estado de flujo de efectivo.

Para evaluar la solvencia y la capacidad de generar flujos de efectivos positivos en los períodos para pagar dividendos y financiar el desarrollo de las empresas es necesario la elaboración del estado de flujo de efectivo, informa los ingresos y pagos de efectivo que se realiza en un período contable, también proporciona información sobre inversión y financiación de la empresa.

2.2.2 Liquidez.

2.2.2.1 Definición.

Según Pérez-Carballo (2015) indica que las empresas que cumplen con sus obligaciones a corto plazo es porque cuenta con buena liquidez, por lo tanto se define como fondos financieros inmediatos para cumplir con cualquier compromiso y así no tengan riesgos de insolvencia, es por ello que las empresas con buena liquidez cuentan con fondos planificados para que no pierdan su valor del dinero, esto también es gracias a una gestión financiera eficiente. Es por ello que para medir el ratio de liquidez se contemplan el capital de trabajo, la liquidez corriente, la liquidez acida y la liquidez general.

Para Sevilla (2021) la liquidez es la inversión y la capacidad financiera que tiene la empresa de posible transformación de dinero por activos, el cual el volumen de negociación se encuentran en el mercado cuanto más volumen negociable tengan mayor liquidez obtendrán, esto significa que pueden comprar o vender de forma inmediata ya que disponen de liquidez. Si bien es cierto quien mide la capacidad del dinero es la liquidez.

De acuerdo a Flores (2013) la liquidez en toda organización es importante contar con ella ya que sin ella no se cumplirán con las obligaciones de corto plazo, y esto puede causar problemas de efectivo y llevar al quiebre de sus operaciones de la empresa. Por ello es necesario conocer los dos principios de la liquidez, primero conocer el periodo para transformar los activos en efectivo y el segundo es la inseguridad del tiempo para la inversión de los activos convertidos en capital, es por ello para conocer la solvencia del efectivo que posee la empresa se realiza mediante el ratio de liquidez. (p.42)

2.2.2.2 Ratios de Liquidez.

Según Apaza (2017) los ratios se encargan de aquella medición de su habilidad de la empresa para cumplir con sus obligaciones de corto plazo, es decir que este indicador evalúa la capacidad de la empresa para cumplir con sus pagos de corto plazo, mientras el resultado de este índice

sea mayor a 1, mayor será la capacidad de la empresa para cumplir con sus compromisos corrientes. Si los resultado de este índice es menor a 1, la empresa no cuenta con buena salud financiera y esto indica que en cualquier momento puede encontrarse con dificultades financieras. (p.139)

Así mismo Apaza (2015) indica que es necesario anticiparse ante cualquier evento o inconveniente de carencia de efectivo, para ello es importante aplicar el ratio de liquidez en la compañía, por consiguiente, este ratio permite conocer la capacidad de solvencia para cumplir con sus obligaciones de pago ante cualquier imprevisto. Es necesario saber que este indicador se analiza con la finalidad de conocer acerca del desarrollo y evolución de la empresa, el cual este indicador se saca del estado de situación financiera.

2.2.2.3 Capital de trabajo.

Para Amórtegui (2021) el capital de trabajo son los recursos que requiere la empresa para operar y cumplirse sus actividades, el cual le permite conocer sus obligaciones y sus activos como los activos corrientes, para potenciar el capital de trabajo es necesario contar con una buena gestion de este indicadicator, el cual conlleva a minimizar el riesgo y potenciar la rentabilidad de la organización, es por ello que el gerente financiero se centre en conservar el capital de trabajo ya que el flujo de caja los ingresos y egresos se dan en diferentes fechas.

Según Westreicher y Sánchez (2021) indican que es el recurso economico con el que cuenta la empresa hay sea dinero en efectivo, lista de productos financieros u otras inversiones que puede realizar dicha entidad, dentro de su patrimonio para cumplir las obligaciones y afrontar los compromisos de pago en el corto plazo de su actividad económica, es por ello que el capital que posee la empresa es identificado como la liquidez corriente el cual se refleja en el estado de situación financiera.

Para Alcaráz (2021) el capital de trabajo en una empresa posee de algunas características como los recursos que conforman para hacer frente a las obligaciones, para poner en marcha las operaciones cuentan con distintas cuentas que favorecen el desarrollo de las operaciones contables, y por el cumplimiento de pagos de salarios o adquisición de materias primas, este último indica que la empresa posee con capacidad de pago instantáneo. La fórmula para calcular el capital de trabajo es de la siguiente manera:

$$\text{Capital de trabajo} = \text{Activo corriente} - \text{pasivo corriente}$$

2.2.2.4 Liquidez corriente.

De acuerdo a Valera y Tresierra (2017) mencionan que este ratio indica con cuánto dinero posee la empresa para cubrir sus deudas de corto plazo, considerando las cuentas del activo corriente el cual son líquidas, a pesar de ello es importante analizar este ratio y evaluar la eficiencia del dinero que posee la empresa.

Por otro lado, Apaza (2017), define que la liquidez tiene relación con la eficiencia de una empresa, es decir la ligereza que tiene la empresa para con sus deudas en un período menor a un año. Es decir, la proporción de deudas que tiene la empresa de corto plazo serán cubiertas por el activo, e cual incluye todas las cuentas del activo corriente (p.139)

Según Sevilla (2021) este ratio pone en evidencia la suficiencia de la empresa para cumplir con sus deudas de corto plazo. Para calcular este ratio se necesita dos partidas del balance el cual se calcula partiendo de los datos del estado de situación financiera de la siguiente forma:

$$\text{Liquidez corriente} = \frac{\text{Activo corriente}}{\text{Pasivo corriente}}$$

2.2.2.5 *Liquidez ácida.*

De acuerdo a Valera y Tresierra (2017) indican que solamente conforman los activos corrientes en la liquidez ácida, el cual es considerado como líquidos ya que más rápidos se convierten en efectivo. Esta prueba es similar al ratio de solvencia sin considerar a los inventarios por lo que es de menor liquidez.

Apaza (2017) indica que es la razón de la liquidez que mide su capacidad de cumplir con sus obligaciones de una empresa, este indicador es muy importante para la empresa ya que mide el grado de exigencia en las finanzas, el cual con este resultado permite conocer más de cerca la realidad financiera y situación actual de la compañía. (p.143)

$$\text{Liquidez ácida} = \frac{\text{Activo corriente} - \text{Inventarios}}{\text{Pasivo corriente}}$$

2.3 Definición de Términos Básicos

Efectivo y equivalente de efectivo: El efectivo y equivalentes al efectivo es un partida contable perteneciente al activo corriente del balance de situación de una empresa. (Marco, 2021)

Control del efectivo: menciona que el control del efectivo es la gestión de toda información que proviene de los procedimientos y movimientos del efectivo y equivalente de efectivo. (Herz, 2018)

Efectivo: Melara (2021) define que el efectivo esta relacionado con los recursos que ejuenta una compañía, pero con inmediata disponibilidad como los saldos en los bancos y la caja; en cuanto al estado de situacion financiera el efectivo el efectivo es el elemento liquido que tiene la empresa para cumplir con sus obligaciones de pagos dentro de un año.

Equivalente del efectivo: el equivalente de efectivo son inversiones menores a un año, el cual es de fácil conversión al efectivo de poco riesgo de cambio de su valor real, también son indicadores financieros saludables, con los resultados del efectivo los gerentes de la empresa pueden analizar para saber dónde y cuándo invertir. (Melara, 2021)

Pago a proveedores: el pago a los proveedores son las formas y medios que utiliza la empresa para cumplir con sus obligaciones. (Polo, 2021)

Riesgos de efectivo: el riesgo está vinculado directamente con los beneficios y su demanda, es decir a mayor beneficios planificados mayor riesgo se obtendrá. (Mendoza y Ortiz, 2016)

Riesgos: es alguna posibilidad de obtener resultados negativos, o se produzca un contratiempo. (Mendoza y Ortiz, 2016)

Cumplimiento de las políticas: el cumplimiento de las políticas son normas establecidas por cualquier entidad, que ayuda a mantener el cumplimiento efectivo, del desarrollo de sus actividades. (Mendoza y Ortiz, 2016)

Liquidez: Es la inversión y la capacidad financiera que tiene la empresa de posible transformación de dinero por activos. (Sevilla, 2021)

Ratios de liquidez: los ratios se encargan de aquella medición de su habilidad de la empresa para cumplir con sus obligaciones de corto plazo, es decir que este indicador evalúa la capacidad de la empresa para cumplir con sus pagos de corto plazo. (Apaza, 2017)

Capital de trabajo: el capital de trabajo son los recursos que requiere la empresa para operar y cumplirse sus actividades, el cual le permite conocer sus obligaciones y sus activos. (Amórtegui, 2021)

Liquidez corriente: mencionan que este ratio indica con cuánto dinero posee la empresa para cubrir sus deudas de corto plazo, considerando las cuentas del activo corriente el cual son líquidas. (Valera y Tresierra, 2017)

Liquidez ácida: es la razón de la liquidez que mide su capacidad de cumplir con sus obligaciones de una empresa, este indicador es muy importante para la empresa ya que mide el grado de exigencia en las finanzas. (Apaza, 2017)

Administración del efectivo: Administrar un fondo de efectivo es clave dentro de la organización, es decir llevar un buen control del efectivo es gracias a la gestión que realiza el área de finanzas sobre el capital de trabajo direccionada a los objetivos planificados. (Mendoza y Ortiz, 2016)

Estado de flujo de efectivo: Para evaluar la solvencia y la capacidad de generar flujos de efectivos es decir para evaluar la variación de los ingresos y salidas del efectivo. (Mendoza y Ortiz, 2016)

Capítulo III: Metodología de la Investigación

3.1 Enfoque de la Investigación

La presente tesis es de enfoque cuantitativo por lo que realizamos una encuesta y obtuvimos resultados para ser sometidas a un métodos estadísticos y se probara las hipótesis planteadas.

De acuerdo a Hernández, Fernández y Baptista (2014) indica que este enfoque es de conocimiento objetivo el cual esto de trabaja mediante un método estadístico, como la prueba de hipótesis el cual se obtienen resultados numéricos con la intención de generalizarlos. (p.4)

3.2 Variables

Variable independiente (X):

Control del Efectivo

Variable dependiente (Y):

Liquidez

3.2.1 Operacionalización de las variables.

Variables	Dimensiones	Indicadores	Ítems	Escala De Valores	Nivel y Rango
Control de Efectivo	Pago a los proveedores	Control de Cobros	1	Escala ordinal 5= Totalmente de acuerdo 4 = De acuerdo 3 = Ni de acuerdo ni en desacuerdo 2 = En desacuerdo 1 = Totalmente en desacuerdo	Alto
		Control de Pagos	2		
		Control de Saldos	3		
	Riesgo del Efectivo	Registro del control	4		
		Medición del Riesgo	5		
	Cumplimientos de las Políticas	Técnicas básicas	6		Medio
		Métodos de control	7		
Liquidez	Capital de Trabajo	Disponibles	8	Bajo	
		Flujo del efectivo	9-10		
		Saldo del efectivo	11		
	Liquidez Corriente	Bienes	12		
		Derechos	13		
Liquidez Acida	Ingresos	14			
	Gastos	15			

Fuente: Autoría propia

3.3 Hipótesis

3.3.1 Hipótesis general.

El Control del efectivo y equivalente del efectivo influye significativamente en la Liquidez de la Empresa Textil Sargatex S.A.C. La Victoria, Año 2019.

3.3.2 Hipótesis específicos.

Los pagos a los proveedores sin el sustento legal influyen significativamente en la liquidez de la Empresa Textil Sargatex S.A.C. La Victoria 2019.

Los registro auxiliar de los pagos a los proveedores sin el sustento legal influye significativamente en la liquidez de la Empresa Textil Sargatex S.A.C. La Victoria 2019.

Las políticas y capacitación al personal influyen significativamente en la liquidez de la empresa Textil Sargatex S.A.C. La Victoria 2019.

3.4 Tipo de la Investigación

La presente investigación es de tipo básica y de nivel descriptiva correlacional.

Según Hernández, Fernández, y Baptista (2014) indica que los estudios básicos se elaboran sin fines prácticos, el cual este tipo de investigación utiliza el método científico para obtener resultados que busca ampliar el conocimiento teórico y general, tiene el objetivo de incrementar el conocimiento sobre un determinado problema.

Asimismo Hernández, Fernández y Baptista (2014) menciona que la investigación descriptiva correlacional, permite conocer el grado de relación que existe entre dos a más variables de estudio, y descriptiva porque permite al investigador a describir en su estado real con su características un hecho o fenómeno con el fin de conocer su comportamiento. (p.98)

3.5 Diseño de la Investigación

La presente investigación tuvo un diseño transversal. Este estudio es una investigación de observaciones en el que la información se recopila para ser estudiada y/o analizada en un

determinado tiempo para examinar la relación de las variables de estudio. (Hernández, Fernández y Baptista, 2014).

3.6 Población y Muestra

3.6.1 Población.

La población del presente trabajo de investigación fue constituida por 20 trabajadores de la empresa Textil Sargatex SAC del distrito La Victoria, el cual estuvo conformado por el personal del área de contabilidad, finanzas, tesorería y el área administrativo.

3.6.2 Muestra

La muestra se consideró al total de la población el cual estuvo conformado por los colaboradores de acuerdo al siguiente cuadro:

Tabla 1 Trabajadores de la empresa Textil Sargatex SAC

Cargos	Cantidad
Gerentes	5
Contadora	1
Tesorero	1
Asistentes Contables	5
Auxiliares Contables	4
Personal Administrativo	4
TOTAL	20

Fuente: Autoría propia.

3.7 Técnicas e Instrumentos de Recolección de Datos

La técnica utilizada en la investigación para la recolección de datos fue la encuesta, la misma que fue validado por juicio de tres expertos y sometido al análisis de confiabilidad bajo el índice de alfa de Cronbach; ya que mediante ello podemos saber y conocer la opinión de los

trabajadores de forma anónima sobre el control del efectivo y equivalente de efectivo y la liquidez de la Empresa Textil Sargatex SAC.

3.7.1 Encuesta.

Realizamos una encuesta a la muestra de 20 trabajadores, el cual consta de 15 preguntas para recolectar información sobre el control del efectivo y equivalente de efectivo y la liquidez de la empresa Textil Sargatex SAC

3.7.2 Confiabilidad del instrumento.

Para medir la confiabilidad del instrumento se utilizó el método Alfa de Cronbach, porque mide la consistencia interna entre las preguntas. Se puede definir como la estabilidad de los resultados obtenidos.

Tabla 2. Análisis de confiabilidad de la variable Control de efectivo

Estadísticas de fiabilidad

Alfa de Cronbach	N de elementos
,837	7

Fuente: Autoría propia.

Para los ítems que conforman a la primera variable “Control de efectivo y equivalente de efectivo” el cual está compuesto por 7 preguntas siendo el tamaño muestral de 20 trabajadores encuestados de la empresa Textil Sargatex SAC. El nivel de confiabilidad es de 83.7%.

Tabla 3. Análisis de confiabilidad de la variable Liquidez

Estadísticas de fiabilidad

Alfa de Cronbach	N de elementos
,894	8

Fuente: Autoría propia.

Para los ítems que conforman a la segunda variable “Liquidez” el cual está compuesto por 8 preguntas siendo el tamaño muestral de 20 trabajadores encuestados de la empresa Textil Sargatex SAC. El nivel de confiabilidad es de 89.4%.

Tabla 4. Análisis de confiabilidad del instrumento

Estadísticas de fiabilidad

Alfa de Cronbach	N de elementos
,930	15

Fuente: Autoría propia.

De acuerdo con la prueba de fiabilidad del instrumento en general el resultado fue 93.0%, siendo este resultado el que nos otorga determinar que el instrumento cuenta con suficiente relevancia que comprueba su nivel correcto de confiabilidad, ya que todo instrumento debe de ser mayor o igual 80.0% para poder considerarse que cuenta con un nivel adecuado.

Capítulo IV: Resultado

4.1 Análisis de los resultados

4.1.2 Tabla de frecuencia.

Tabla 5. Variable Control de efectivo y equivalente de efectivo

<i>Control del Efectivo y equivalente de efectivo</i>					
		Frecuencia	Porcentaje	Porcentaje válido	Porcentaje acumulado
Válido	Bajo	4	20,0	20,0	20,0
	Medio	6	30,0	30,0	50,0
	Alto	10	50,0	50,0	100,0
	Total	20	100,0	100,0	

Fuente: Elaboración propia datos recogidos del SPS



Figura 1. Variable Control de efectivo y equivalente de efectivo. Fuente: Cuestionario

Interpretación:

De acuerdo a los resultados presentados en la tabla N° 5 se puede observar que del 100% de la muestra encuestada un 50.0% manifiesta tener un alto control del efectivo permitiendo contar con procesos que logren encaminar a la empresa a un óptimo consumo de sus recursos de efectivo, un 30.0% señala tener un nivel medio en el control de efectivo y, por último, solo un

20.0% manifiesta tener un bajo nivel del control de efectivo. Por lo tanto, se puede inferir que la mayor parte de los encuestados presento un alto nivel de control de efectivo lo cual es a causa de una serie de procedimientos correctamente establecidos que permiten monitorear y evaluar los ingresos y salidas de efectivo que tiene la empresa con la finalidad que este recurso sea correctamente utilizado y no se ocurra un estado de falta de liquidez para continuar con las operaciones y compromisos a corto plazo.

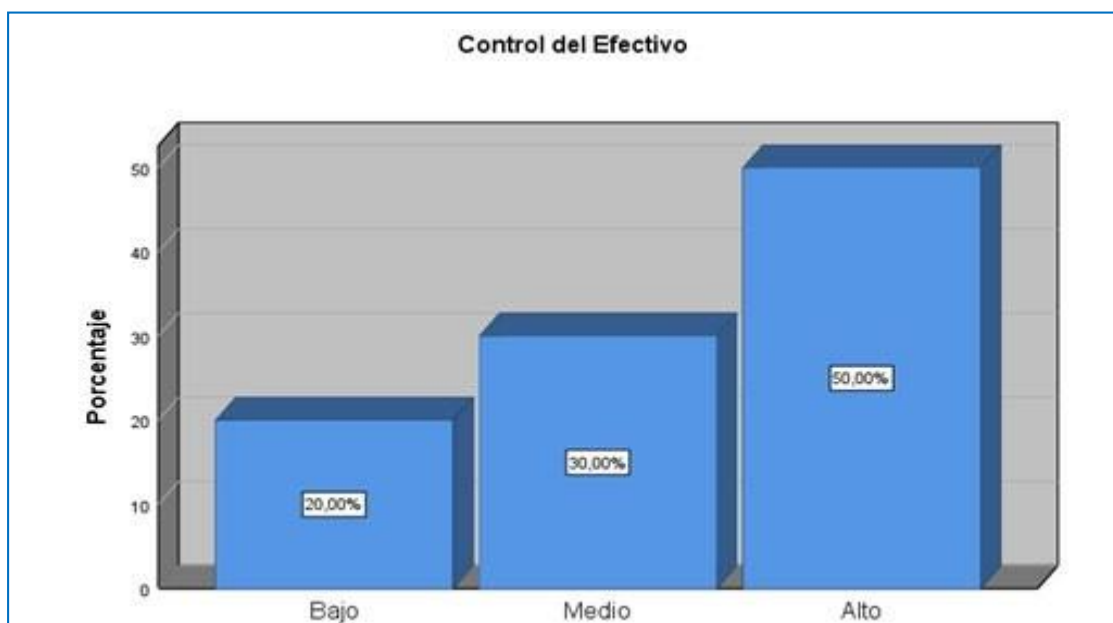
Tabla 6. Dimensión Pago a proveedores

<i>Pago a los proveedores</i>				
	Frecuencia	Porcentaje	Porcentaje válido	Porcentaje acumulado
Válido	Bajo	7	35,0	35,0
	Medio	7	35,0	70,0
	Alto	6	30,0	100,0
	Total	20	100,0	100,0

Fuente: Elaboración propia datos recogidos del SPS



Figura 2. Dimensión Pago a los proveedores. Fuente: Cuestionario.

Interpretación:

De acuerdo a los resultados presentados en la tabla N° 6 se puede observar que del 100% de la muestra encuestada un 30.0% manifiesta tener un alto nivel de pago a sus proveedores debido a que la empresa presenta un adecuado nivel de liquidez, un 35.0% señala tener un nivel medio de pago a sus proveedores y, por último, un 35.0% manifiesta tener un bajo nivel de pago a los proveedores. Por lo tanto, se puede inferir que la mayoría de los encuestados están presentando un nivel medio y bajo con relación al pago de sus proveedores lo cual proviene de la consecuencia de no contar con la liquidez necesaria para poder afrontar sus compromisos a corto plazo lo cual está generado que solo se pague a un grupo de proveedores en los plazos establecidos ocasionando una inapropiada relación comercial con ellos y un riesgo reputacional para la empresa.

Tabla 8. Dimensión Riesgo del efectivo

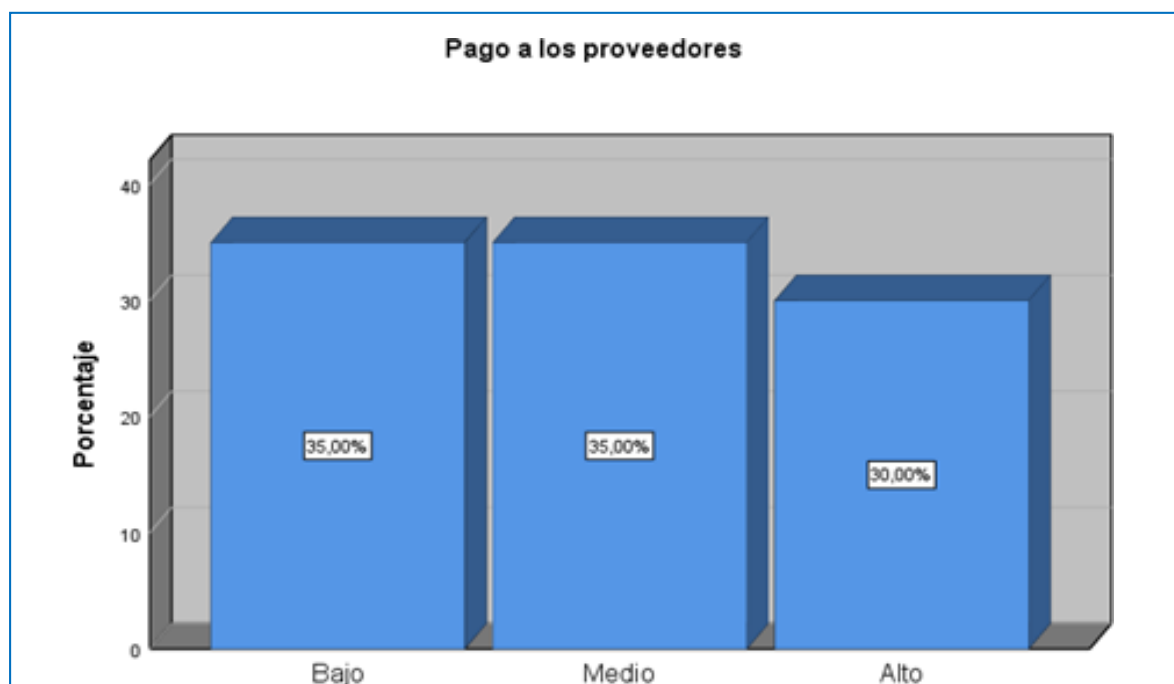
<i>Riesgo del efectivo</i>					
		Frecuencia	Porcentaje	Porcentaje válido	Porcentaje acumulado
Válido	Bajo	11	55,0	55,0	55,0
	Medio	5	25,0	25,0	80,0
	Alto	4	20,0	20,0	100,0
	Total	20	100,0	100,0	

Fuente: Elaboración propia datos recogidos del SPS



Figura 3. Dimensión Riesgo del efectivo. Fuente: Cuestionario.

Interpretación:

De acuerdo a los resultados presentados en la tabla N° 7 se puede observar que del 100% de la muestra encuestada un 20.0% manifiesta presentar un alto nivel de riesgo de efectivo debido al alto volumen de efectivo que mueven debido a las transacciones comerciales que realizan, un 25.0% señala tener un nivel medio de riesgo del efectivo y por último, un 55.0% manifiesta tener un bajo nivel de riesgo de efectivo. Por lo tanto, se puede inferir que la mayoría de los encuestados están presentando un nivel medio y bajo de riesgo de efectivo lo cual es favorable para la empresa debido a que no presenta un escenario de incertidumbre con referencia al efectivo que utilizan para llevar a cabo sus transacciones comerciales las cuales se pueden ver afectadas por factores externos que puedan llevar a la pérdida parcial o total del efectivo manejado ocasionando una disminución en el activo de la empresa.

Tabla 7. Dimensión Cumplimiento de políticas

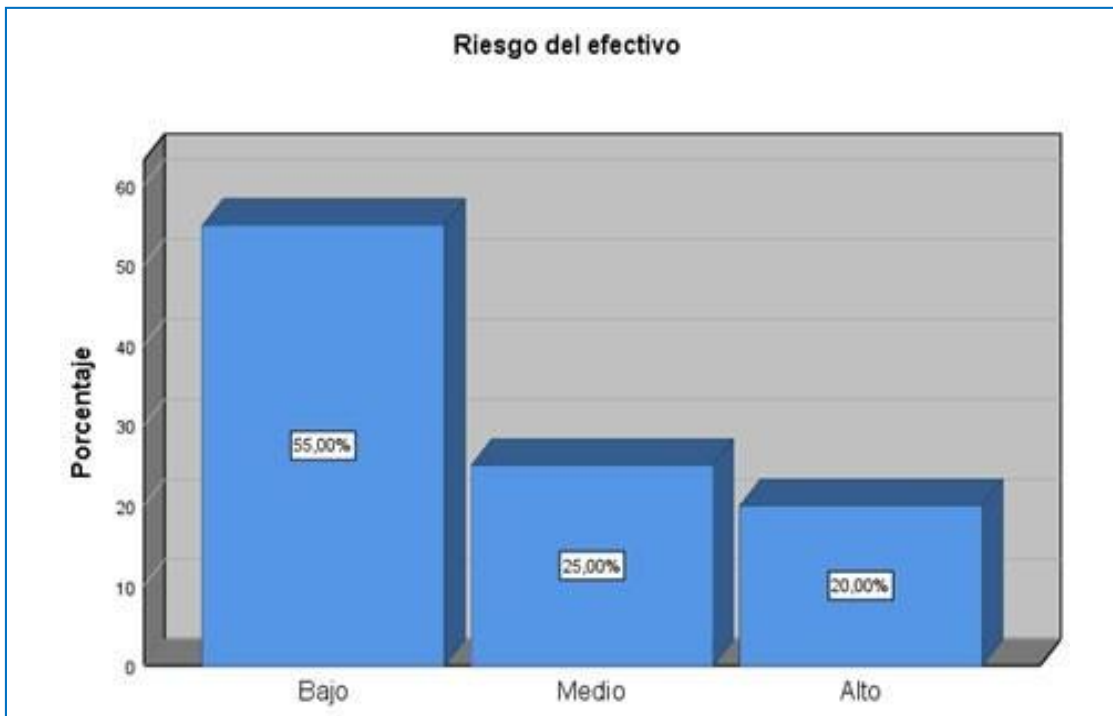
<i>Cumplimiento de políticas</i>					
		Frecuencia	Porcentaje	Porcentaje válido	Porcentaje acumulado
Válido	Bajo	4	20,0	20,0	20,0
	Medio	1	5,0	5,0	25,0
	Alto	15	75,0	75,0	100,0
	Total	20	100,0	100,0	

Fuente: Elaboración propia datos recogidos del SPS



Figura 4. Dimensión Cumplimientos de políticas. Fuente: Cuestionario.

Interpretación:

De acuerdo a los resultados presentados en la tabla N°8 se puede observar que del 100% de los encuestados un 75.0% manifiesta presentar un alto nivel de cumplimiento de las políticas de la empresa lo cual les permite lograr los objetivos planteados, un 5.0% señala tener un nivel medio de cumplimiento de políticas y por último, un 20.0% manifiesta tener un bajo nivel de cumplimiento de las políticas de la empresa. Por lo tanto, se puede inferir que la mayoría de los encuestados están presentando un óptimo nivel de cumplimiento de las políticas lo cual es

favorable para la empresa debido a que esta se encuentra direccionada por principios que orientan a un correcto proceso de toma de decisiones aspirando al logro de resultados económicos y financiero y permitiendo afianzar sus productos o servicios ante el mercado.

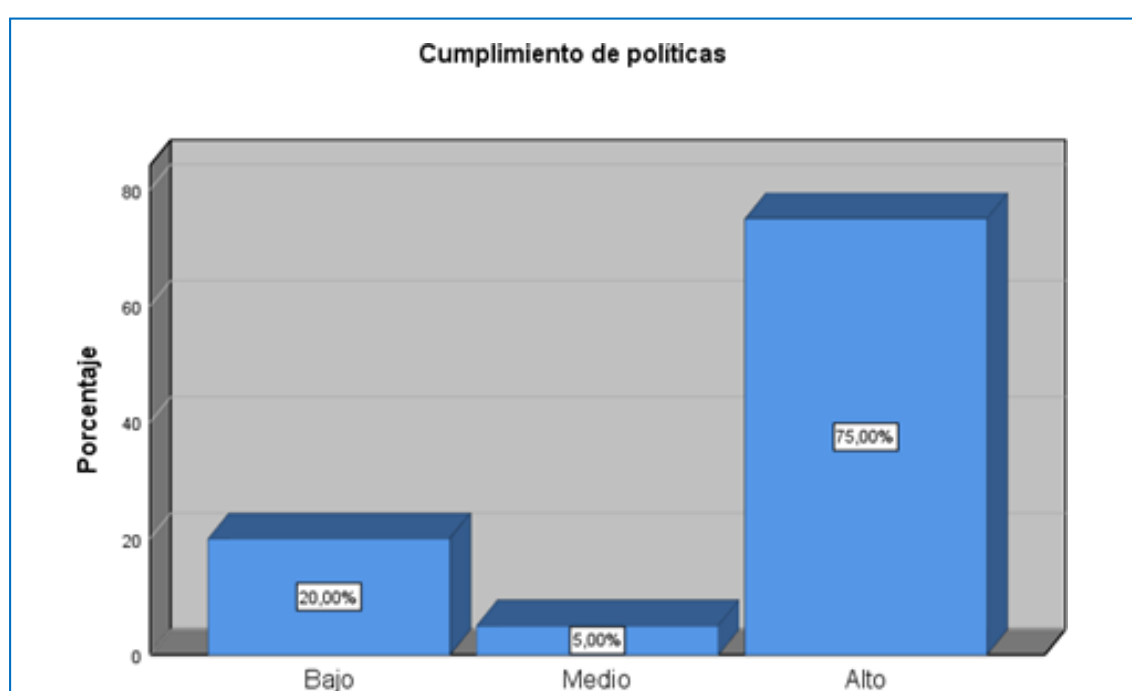
Tabla 8. Variable Liquidez

<i>Liquidez</i>					
		Frecuencia	Porcentaje	Porcentaje válido	Porcentaje acumulado
Válido	Bajo	7	35,0	35,0	35,0
	Medio	9	45,0	45,0	80,0
	Alto	4	20,0	20,0	100,0
	Total	20	100,0	100,0	

Fuente: elaboración propia datos recogidos del SPS



Figura 5. Variable Liquidez. Fuente: Cuestionario.

Interpretación:

De acuerdo a los resultados presentados en la tabla N° 9 se puede observar que del 100% de los encuestados un 20.0% manifiesta presentar un alto grado de liquidez lo cual le permite cumplir con sus obligaciones a corto plazo, un 45.0% señala tener un nivel medio de liquidez y por último, un 35.0% manifiesta tener un bajo nivel de liquidez. Por lo tanto, se puede inferir

un mayor grupo de los encuestados está padeciendo de un nivel medio o bajo de liquidez y está ocasionando que no puedan adquirir los insumos requeridos debidamente y presentar problemas para realizar el cumplimiento de los pagos a terceros de esta manera no logrando satisfacer las necesidades operativas de su objeto social, de manera el grado de liquidez es un indicador sensible y que debe presentar un correcto control para evitar un situación de insolvencia que derivaría en graves problemas económicos para la empresa.

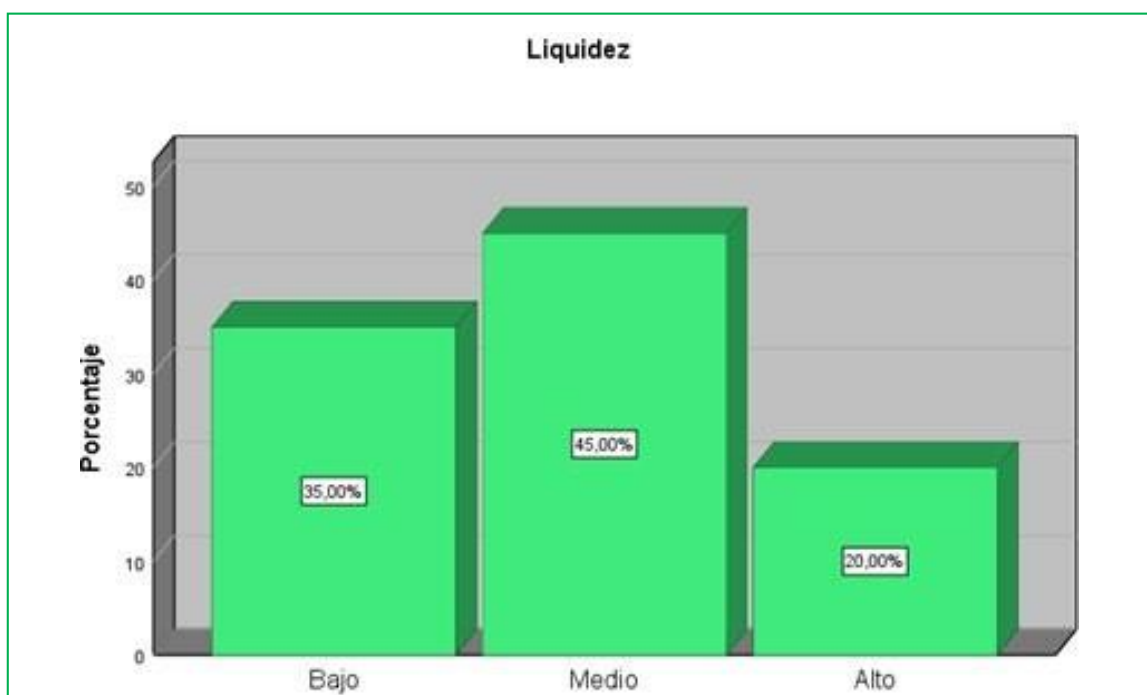
Tabla 9. Dimensión Capital de trabajo

<i>Capital de Trabajo</i>					
		Frecuencia	Porcentaje	Porcentaje válido	Porcentaje acumulado
Válido	Bajo	7	35,0	35,0	35,0
	Medio	8	40,0	40,0	75,0
	Alto	5	25,0	25,0	100,0
	Total	20	100,0	100,0	

Fuente: elaboración propia datos recogidos del SPS



Figura 6. Dimensión Capital de trabajo. Fuente: Cuestionario.

Interpretación:

De acuerdo a los resultados presentados en la tabla N° 10 se puede observar que del 100% de los encuestados un 25.0% manifiesta presentar un alto capital de trabajo lo cual les permite poder realizar sus operaciones de manera continua, un 40.0% señala tener un nivel medio nivel de capital de trabajo y por último, un 35.0% manifiesta tener un bajo nivel de capital de trabajo. Por lo tanto, se puede inferir un mayor grupo de los encuestados no está presentado un óptimo nivel de capital de trabajo que les permita operar continuamente con las actividades y funciones comerciales programadas al corto plazo de esta manera no pudiendo cubrir la necesidad de materia prima, mano de obras, adquisición de activos que permitan llevar a cabo los bienes o servicios ofrecidos a terceros ocasionado problemas económicos y financieros a la empresa.

Tabla 10. Dimensión Liquidez corriente

<i>Liquidez Corriente</i>					
		Frecuencia	Porcentaje	Porcentaje válido	Porcentaje acumulado
Válido	Bajo	4	20,0	20,0	20,0
	Medio	2	10,0	10,0	30,0
	Alto	14	70,0	70,0	100,0
	Total	20	100,0	100,0	

Fuente: Elaboración propia datos recogidos del SPS



Figura 7. Dimensión Liquidez corriente. Fuente: Cuestionario.

Interpretación:

De acuerdo a los resultados presentados en la tabla N° 11 se puede observar que del 100% de los encuestados un 70.0% manifiesta presentar un alto grado de liquidez corriente el cual demuestra que la compañía puede hacer frente a sus obligaciones al corto plazo, un 10.0% señala tener un grado de nivel medio acerca de su liquidez corriente y por último, un 20.0% manifiesta tener un bajo nivel de liquidez corriente. Por lo tanto, se puede inferir que un mayor grupo de los encuestados esta presentado un adecuado nivel de liquidez corriente lo cual es un indicador financiero encargado de medir la capacidad que tiene una empresa para poder afrontar sus compromisos al corto plazo de esta manera aclarando que la proporción de las obligaciones contraídas por la empresa al corto plazo podrán ser solventadas sin la necesidad de requerir la obtención de capital externo.

Tabla 11. Dimensión Liquidez ácida

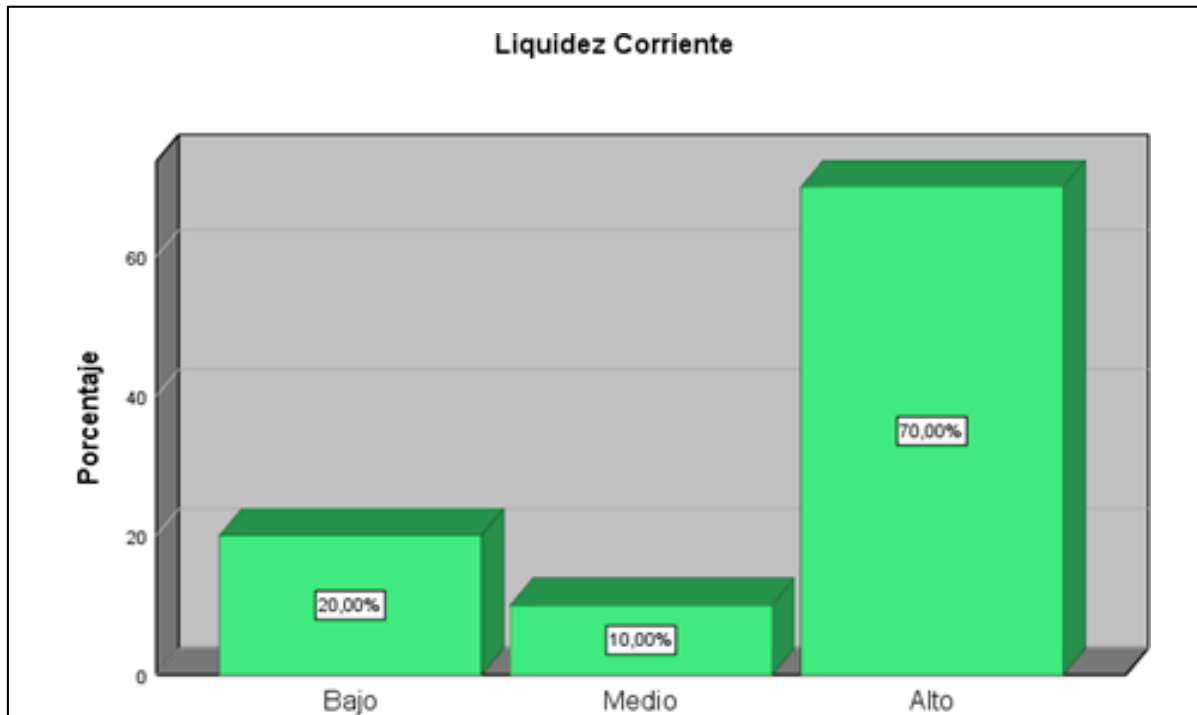
<i>Liquidez Ácida</i>					
		Frecuencia	Porcentaje	Porcentaje válido	Porcentaje acumulado
Válido	Bajo	9	45,0	45,0	45,0
	Medio	5	25,0	25,0	70,0
	Alto	6	30,0	30,0	100,0
	Total	20	100,0	100,0	

Fuente: Elaboración propia datos recogidos del SPS



Figura 7. Dimensión Liquidez ácida. Fuente: Cuestionario.

Interpretación:

De acuerdo a los resultados presentados en la tabla N° 12 se puede observar que del 100% de los encuestados un 30.0% manifiesta presentar un alto grado de liquidez ácida el cual demuestra que la compañía puede hacer frente a sus obligaciones al corto plazo sin requerir la intervención de sus inventarios, un 25.0% señala tener un grado de nivel medio acerca de su liquidez ácida y por último, un 45.0% manifiesta tener un bajo nivel de liquidez ácida. Por lo

tanto, se puede inferir que un mayor grupo de los encuestados esta presentado un grado medio o bajo en la razón financiera de liquidez acida lo cual establece que con el efectivo con el cual disponen y sus cuentas por cobrar no podrán cumplir con sus obligaciones al corto plazo por lo cual requerirán la intervención en la venta de sus inventarios para poder obtener la liquidez necesarias para poder afrontar sus compromisos con terceros al corto plazo.

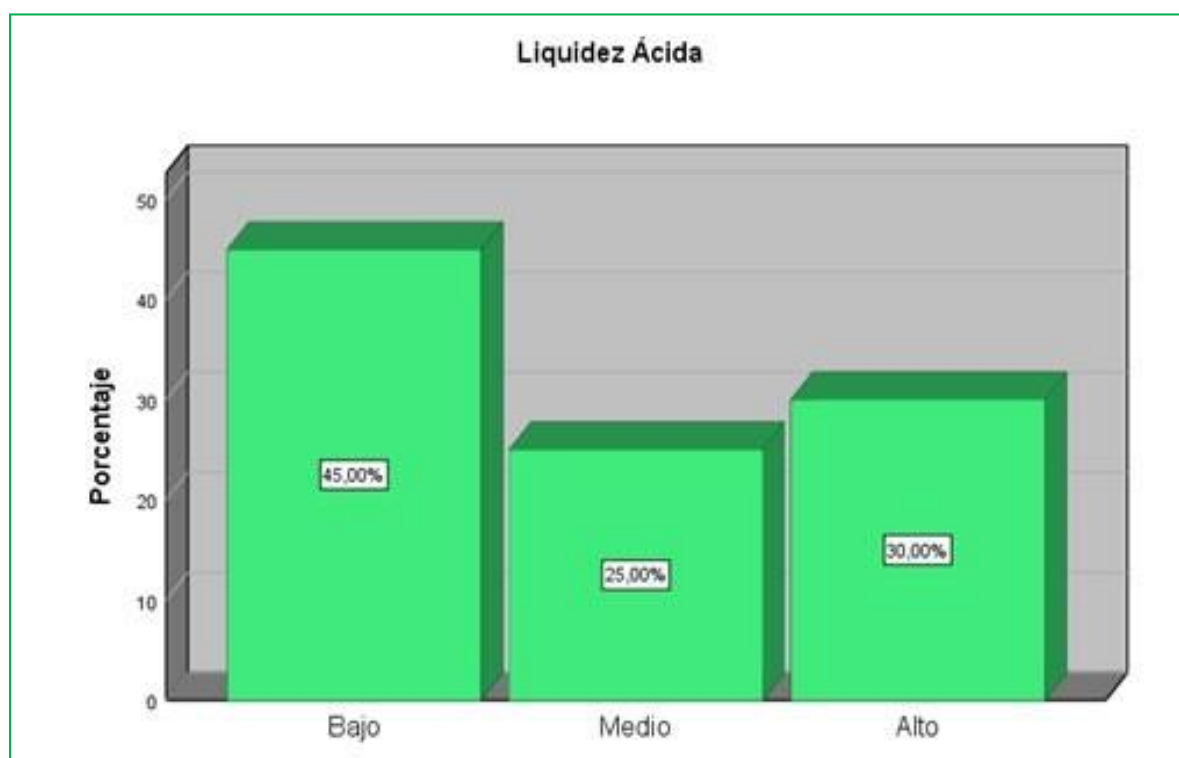
4.1.2 Prueba de normalidad.

H1: Los datos de la población provienen de una distribución normal

H0: Los datos de la población no provienen de una distribución normal

Tabla 12. Prueba de normalidad

	<i>Pruebas de normalidad</i>					
	Kolmogorov-Smirnov ^a			Shapiro-Wilk		
	Estadístico	gl	Sig.	Estadístico	gl	Sig.
Control del Efectivo y equivalente de efectivo	,309	20	,000	,762	20	,000
Liquidez	,230	20	,007	,809	20	,001
Pago a los proveedores	,225	20	,009	,803	20	,001
Riesgo del efectivo	,338	20	,000	,734	20	,000
Cumplimiento de políticas	,457	20	,000	,557	20	,000
Capital de Trabajo	,223	20	,010	,809	20	,001
Liquidez Corriente	,427	20	,000	,612	20	,000
Liquidez Ácida	,284	20	,000	,766	20	,000

a. Corrección de significación de Lilliefors

Fuente: Elaboración propia datos recogidos del SPS

Interpretación:

De acuerdo con la tabla 13, se puede evidenciar que los resultados obtenidos para las variables Control de efectivo y liquidez, como también de las dimensiones que las conforman fueron menores a 0.05, por lo cual se determina que la data no proviene de una distribución normal y por ende se tendrá que aplicar una prueba no paramétrica para poder comprobar las hipótesis planteadas en la presente investigación.

4.1.3 Pruebas de hipótesis.

Asimismo, de acuerdo con el resultado de la tabla anterior la cual consta de la prueba de normalidad determina que se tendrá que aplicar una prueba no paramétrica para la comprobación de hipótesis la cual según la investigación se aplicó la prueba chi cuadrado de Pearson. El resultado de la prueba de chi cuadrado determinará si una hipótesis se aprueba o se rechaza, por lo tanto, si el valor de significación asintótica es menor a 0.05 se aprueba la hipótesis y caso contrario si es mayor se rechaza.

Regla de decisión: $p \geq \alpha \rightarrow$ se acepta la hipótesis nula H_0

$p \leq \alpha \rightarrow$ se acepta la hipótesis alterna H_1

Prueba de hipótesis general

Hipótesis Alterna (H_1): El Control del efectivo influye significativamente en la Liquidez de la Empresa Textil Sargatex S.A.C. La Victoria, Año 2019.

Hipótesis nula (H_0): El Control del efectivo no influye significativamente en la Liquidez de la Empresa Textil Sargatex S.A.C. La Victoria, Año 2019.

Tabla 13. Prueba de Hipótesis General

Pruebas de chi-cuadrado

	Valor	df	Significación asintótica (bilateral)
Chi-cuadrado de Pearson	13,101 ^a	4	,011
Razón de verosimilitud	15,441	4	,004
Asociación lineal por lineal	9,213	1	,002
N de casos válidos	20		

a. 9 casillas (100,0%) han esperado un recuento menor que 5. El recuento mínimo esperado es ,80.

Fuente: Cuestionario.

Interpretación:

De la tabla 14, se comprueba que el resultado de la prueba de hipótesis general con la prueba de chi cuadrado, se evidencia que el valor (sig.) fue 0.011, el cual es menor a 0.05, asimismo, el valor de chi cuadrado fue 13,101 siendo mayor a chi tabla (9,4877), por conclusión, no se aprueba la hipótesis nula y se aprueba la alterna, entonces, se determina que: El Control del efectivo y equivalente del efectivo influye significativamente en la Liquidez de la Empresa Textil Sargatex S.A.C. La Victoria, Año 2019. Ello debido a que, el control de efectivo establece medidas administrativas que permiten dar un adecuado tratamiento a las operaciones en las cual interviene el efectivo con el que cuenta la empresa en la Caja y/o cuentas corrientes en el banco con la finalidad de reducir los riesgos de pérdidas y mantener un adecuado control del efectivo de manera que la empresa pueda mantener un adecuado nivel de liquidez para poder afrontar sus compromisos al corto plazo y pueda continuar con sus actividades comerciales.

Prueba de hipótesis específicas:

Prueba de hipótesis específica N°1

Hipótesis Alterna (H1): Los pagos a los proveedores influyen significativamente en la liquidez de la Empresa Textil Sargatex S.A.C. La Victoria 2019.

Hipótesis nula (Ho): Los pagos a los proveedores no influyen significativamente en la liquidez de la Empresa Textil Sargatex S.A.C. La Victoria 2019.

Tabla 14. Prueba de Hipótesis específica 1

<i>Pruebas de chi-cuadrado</i>			
	Valor	df	Significación asintótica (bilateral)
Chi-cuadrado de Pearson	12,530 ^a	4	,014
Razón de verosimilitud	12,919	4	,012
Asociación lineal por lineal	4,759	1	,029
N de casos válidos	20		

a. 9 casillas (100,0%) han esperado un recuento menor que 5. El recuento mínimo esperado es 1,20.

Fuente: Cuestionario.

Interpretación:

De la tabla 15, se comprueba que el resultado de la prueba de hipótesis específica 1 con la prueba de chi cuadrado, se evidenció que el valor (sig.) fue 0.014, el cual es menor a 0.05, asimismo, el valor de chi cuadrado fue 12,530 siendo mayor a chi tabla (9,4877), por conclusión, no se aprueba la hipótesis nula y se aprueba la alterna, entonces, se determina que: Los pagos a los proveedores sin el sustento legal influyen significativamente en la liquidez de la Empresa Textil Sargatex S.A.C. La Victoria 2019. Ello debido a que, los obligaciones contraídas al corto plazo con los proveedores de bienes y/o servicios que son necesarios para que la empresa pueda llevar a cabo su proceso productivo tiene una influencia en la liquidez de la empresa debido a que esta deberá desprender de una parte de sus recursos económicos para afrontar estas obligaciones que son necesarias para la actividad comercial realizada es por ello que la empresa deberá presentar un adecuado nivel de liquidez con la finalidad de poder llevar a cabo las operaciones pronosticas para mantener un posicionamiento en el mercado.

Prueba de hipótesis específica N°2

Hipótesis Alterna (H1): Riesgo del efectivo influye significativamente en la liquidez de la Empresa Textil Sargatex S.A.C. La Victoria 2019.

Hipótesis nula (Ho): Riesgo del efectivo no influye significativamente en la liquidez de la Empresa Textil Sargatex S.A.C. La Victoria 2019.

Tabla 15. Prueba de Hipótesis específica 2

<i>Pruebas de chi-cuadrado</i>			Significación asintótica (bilateral)
	Valor	df	
Chi-cuadrado de Pearson	11,778 ^a	4	,019
Razón de verosimilitud	12,787	4	,012
Asociación lineal por lineal	9,070	1	,003
N de casos válidos	20		

a. 9 casillas (100,0%) han esperado un recuento menor que 5. El recuento mínimo esperado es ,80.

Fuente: Cuestionario.

Interpretación:

De la tabla 16, se comprueba que el resultado de la prueba de hipótesis específica 2 con la prueba de chi cuadrado, se evidenció que el valor (sig.) fue 0.019, el cual es menor a 0.05, asimismo, el valor de chi cuadrado fue 11,778 siendo mayor a chi tabla (9,4877), por conclusión, no se aprueba la hipótesis nula y se aprueba la alterna, entonces, se determina que: Riesgo del efectivo influye significativamente en la liquidez de la Empresa Textil Sargatex S.A.C. La Victoria 2019. Ello debido a que, el riesgo de efectivo puede ocasionar graves pérdidas de efectivo debido a que se pueden presentar diversos escenarios de incertidumbre en la utilización del efectivo en las operaciones comerciales que realiza la empresa el cual puede estar afectado por factores externo que ocasione la reducción del recurso económico de efectivo afectando el activo corriente de la empresa y pueda generar una situación de falta de liquidez para cumplir con los compromisos al corto plazo con terceros.

Prueba de hipótesis específica N°3

Hipótesis Alternativa (H1): Cumplimiento de políticas influye significativamente en la liquidez de la Empresa Textil Sargatex S.A.C. La Victoria 2019.

Hipótesis nula (H0): Cumplimiento de políticas no influye significativamente en la liquidez de la Empresa Textil Sargatex S.A.C. La Victoria 2019.

Tabla 16. Prueba de Hipótesis específica 3

Pruebas de chi-cuadrado

	Valor	df	Significación asintótica (bilateral)
Chi-cuadrado de Pearson	10,180 ^a	4	,038
Razón de verosimilitud	11,658	4	,020
Asociación lineal por lineal	6,150	1	,013
N de casos válidos	20		

a. 7 casillas (77,8%) han esperado un recuento menor que 5. El recuento mínimo esperado es ,20.

Fuente: Cuestionario.

Interpretación:

De la tabla 17, se comprueba que el resultado de la prueba de hipótesis específica 3 con la prueba de chi cuadrado, se evidencia que el valor (sig.) fue 0.038, el cual es menor a 0.05, asimismo, el valor de chi cuadrado fue 10,180 siendo mayor a chi tabla (9,4877), por conclusión, no se aprueba la hipótesis nula y se aprueba la alterna, entonces, se determina que: Cumplimiento de políticas influye significativamente en la liquidez de la Empresa Textil Sargatex S.A.C. La Victoria 2019. Ello debido a que, las políticas que establece la empresa son principios que direccionan el funcionamiento de la empresa con la finalidad de lograr los objetivos establecidos de este modo contribuye favorablemente en el proceso de toma de decisiones y simplificando los procesos internos de manera que reduce las contingencias que puedan ocasionar el desprendiendo de recursos económicos y afecten la liquidez de la empresa.

4.2 Discusión

Luego de la exposición y de los resultados que han podido ser obtenidos a lo largo de la ejecución de la presente investigación, dentro de las cuales se realizó diversas pruebas estadísticas entre ellas la prueba de confiabilidad, las tablas de frecuencia hasta alcanzar las pruebas de hipótesis, es por ello, que de la obtención de los resultados de las pruebas de hipótesis se procede a la comparación con los antecedentes.

En el capítulo presente se procederá a realizar la comparativa de los resultados obtenidos en trabajos previos o antecedentes a la investigación propuesta, en relación a ello, a la aplicación de la encuesta se realizan procedimientos estadísticos que posibiliten la comprobación de las hipótesis, siendo estos resultados los que se comparan para poder afianzar para poder discutir con otros autores que también lograron realizar sus investigaciones con las mismas variables de investigación.

Asimismo, se consideró el objetivo principal Determinar de qué manera el control del efectivo y equivalente del efectivo influye en la Liquidez de la Empresa Textil Sargatex S.A.C. La Victoria 2019.

El resultado de la prueba confiabilidad fue 0.837 (83.7%), resulta que demuestra el nivel óptimo con el que cuenta los ítems que corresponden a la primera variable “Control de efectivo” y 0.894 (89.4%) para los ítems que corresponden a la segunda variable “Liquidez”, ya que su resultado se encuentra dentro del rango correcto mayor o igual a 0.8. Asimismo, el instrumento en general cuenta con un correcto nivel de confiabilidad, ya que su resultado fue 0.930 (93.0%), demostrando que se cuenta con un óptimo nivel confiabilidad.

Para la realización del presente capítulo se tomó a considerado diversas investigaciones realizadas bajo la misma variable de estudios, los cuales se encuentran dentro de los 5 últimos

años desde su publicación, debido a que suministrara información reciente de los hechos permitiendo conocer la realidad más actual del comportamiento de las variables.

La hipótesis general: El Control del efectivo influye significativamente en la Liquidez de la Empresa Textil Sargatex S.A.C. La Victoria, Año 2019, en relación a los procesos estadísticos realizado en el presente estudio, así como también lo obtenido como resultado obtenido en la tabla N° 14 se puede observar un nivel de significancia de 0.011, por lo cual se acepta de esta manera la hipótesis alterna y se rechaza el control del efectivo influye significativamente en la Liquidez de la Empresa Textil Sargatex del año 2019.

De esta manera, dado los datos recolectados y obtenidos por parte de los encuestados y puestos a prueba mediante el instrumento de recolección de datos los cuales fueron procesados mediante la aplicación del análisis estadístico se logró analizar que, un adecuado control del efectivo posibilita que la empresa pueda lograr los objetivos establecidos esto debido a que una correcta administración de los recursos económicos permitirá poder continuar con las operaciones comerciales, reducir los riesgos de pérdidas de efectivo y alcanzar un adecuado nivel de liquidez que permita afrontar y cumplir con sus obligaciones a corto plazo.

Los resultados de esta investigación concuerdan con lo expuesto en el trabajo de investigación realizada por Rodríguez (2019) en su investigación titulada: Control del Equivalente de Efectivo y la Liquidez del Hotel Suite Salinas, Provincia de Santa Elena, Año 2018, el que concluye que, como resultado de la investigación se pudo determinar que la empresa no cuenta con métodos y procedimientos adecuados para realizar un óptimo manejo del efectivo y equivalente de efectivo esto derivado a la falta de existencia de políticas acerca del tratamiento del efectivo derivando en situaciones de incertidumbre y riesgo de liquidez.

Para la hipótesis específica 1: Los pagos a los proveedores influyen significativamente en la liquidez de la Empresa Textil Sargatex S.A.C. La Victoria 2019, de acuerdo al análisis

estadístico realizado, tal como se muestra en la tabla N° 15, se llega a obtener el resultado de significancia de 0.014, por lo cual, de esto modo se determina que hay suficiente evidencia estadística para aceptar de esta manera la hipótesis alterna y rechazar categóricamente la hipótesis nula, por lo cual se infiere que, Los pagos a los proveedores influyen significativamente en la liquidez de la Empresa Textil Sargatex S.A.C. La Victoria 2019.

Mediante la hipótesis específica se infiere que, los pagos a los proveedores tiene una influencia en la liquidez de la empresa debido a que para que esta opere requiere la adquisición de bienes y/o servicios que permitan continuar con su proceso productivo para ello contraerá obligaciones con terceros al corto plazo que deberá afrontar con su capacidad de pago debido a ello deberá contar con un nivel óptimo de liquidez que permita cumplir con los pagos a los proveedores y continuar con sus operaciones comerciales.

De igual manera, los resultados de esta investigación también guardan relación con lo expuesto en el estudio realizado por Pupuche, (2017), en su trabajo de investigación titulada: “Flujo de Caja y su Relación con la Liquidez en las Empresas de Telecomunicaciones en el Distrito de La Victoria, año 2017” de la cual una de sus conclusiones más resaltante es que se logró identificar la relación existente entre el flujo de caja y la capacidad de pago de la empresa de manera que es fundamental poder conocer el tiempo que tarda los activos corrientes en convertirse en dinero en efectivo que les permita cumplir con sus obligaciones a corto plazo y mantener un nivel óptimo de liquidez.

Para la hipótesis específica 2: Riesgo del efectivo influye significativamente en la liquidez de la Empresa Textil Sargatex S.A.C. La Victoria 2019, de acuerdo al análisis estadístico realizado, tal como se muestra en la tabla N° 16, se tiene como resultado un nivel de significancia de 0.019 por lo cual se concluye que, hay suficiente evidencia estadística para aceptar la hipótesis alterna y rechazar la hipótesis nula, es decir, el riesgo del efectivo influye significativamente en la liquidez de la Empresa Textil Sargatex S.A.C. La Victoria 2019.

Asimismo, mediante la aprobación de la hipótesis alternativa se infiere que, el riesgo de efectivo es un indicador sensible para cualquier empresa debido a que mediante esta se puede medir el grado de vulnerabilidad que puede presentar el efectivo en las distintas operaciones comerciales con terceros el cual estará expuesta a distintos factores externos que ocasione la pérdida de un porcentaje de efectivo y reduzca el activo corriente de la empresa afectando su liquidez y teniendo incidencia en el cumplimiento de los compromisos al corto plazo.

Cabe mencionar que los resultados de esta investigación también guardan relación con lo expuesto en el estudio realizado por Sihuin y Terrones (2018) en su tesis titulada “control Interno y su Incidencia en el Efectivo y Equivalentes de Efectivo de la Empresa Centauro Editores”, en el cual concluye que el control interno que realice la empresa si tiene una incidencia en su efectivo y equivalente de efectivo ya que permite administrar de manera optimo este recurso financiero permitiendo obtener una mayor disponibilidad del mismo para poder continuar con las operaciones comerciales y cumplir con sus obligaciones a corto plazo.

Para la hipótesis específica 3: Cumplimiento de políticas influye significativamente en la liquidez de la Empresa Textil Sargatex S.A.C. La Victoria 2019, de acuerdo al análisis estadístico realizado, tal como se muestra en la tabla N° 17, se tiene como resultado un nivel de significancia de 0.038 por lo cual se concluye que, hay suficiente evidencia estadística para aceptar la hipótesis alterna y rechazar la hipótesis nula, es decir, Cumplimiento de políticas influye significativamente en la liquidez de la Empresa Textil Sargatex S.A.C. La Victoria 2019.

Asimismo, mediante la aprobación de la hipótesis alternativa se infiere que, el cumplimiento de las políticas de la empresa con relación a la administración y manejo del efectivo es fundamental para presentar un óptimo nivel de liquidez debido a que mediante este se puede lograr alcanzar los objetivos planteado y mantener una adecuada capacidad de pago reduciendo

el nivel de riesgo financiero que ocasione el desprendimiento de los recursos económicos que afecten la liquidez de la empresa.

Cabe mencionar que los resultados de esta investigación también guardan relación con lo expuesto en el estudio realizado por Valladares (2019) en su tesis titulada “La Política De Control Del Efectivo Y Su Influencia En La Liquidez, Endeudamiento Y Rentabilidad De La Empresa Contratistas Generales Géminis SAC 2014-2017”, en el cual concluye que el carecimiento de políticas del control de efectivo, la falta de control en la gestión de la liquidez y los préstamos otorgados de manera desmedida sin control alguno ha ocasionado que la empresa presente una situación de insolvencia para afrontar sus compromisos al corto plazo por lo cual ha optado por un financiamiento externo el cual genera un mayor gasto para la empresa por lo cual se resalta la importancia de contar con políticas adecuadas que permitan un manejo y administración del efectivo de manera óptima.

Conclusiones

Como resultado de la investigación se llegó a las siguientes conclusiones que se presentará en los siguientes párrafos:

1. De acuerdo con los resultados obtenidos se logró analizar que, el Control del efectivo influye significativamente en la Liquidez de la Empresa Textil Sargatex S.A.C. La Victoria, Año 2019, ya que el valor (sig.) fue 0.011, el cual es menor a 0.05, por lo tanto, se acepta la hipótesis alterna. Por lo tanto, al analizar los resultados que obtenidos se puede determinar que mantener un adecuado control del efectivo de la empresa permitirá reducir los riesgos de perdida de efectivo y lograr un óptimo nivel de liquidez que permita afrontar sus compromisos a corto plazo.
2. Se llegó a analizar que, Los pagos a los proveedores influyen significativamente en la liquidez de la Empresa Textil Sargatex S.A.C. La Victoria 2019, ya que el valor (sig.) fue 0.014, el cual es menor a 0.05 por lo tanto, se acepta la hipótesis alterna. Por lo tanto, es fundamental que se mantenga un adecuado control del manejo de las cuentas por pagar a los proveedores debido a que al no existir adecuados controles la empresa pueda presentar un escenario de insolvencia de liquidez y no poder tener la capacidad del pago de las obligaciones a corto plazo.
3. De acuerdo con los resultados obtenidos se logró analizar que, el riesgo del efectivo influye significativamente en la liquidez de la Empresa Textil Sargatex S.A.C. La Victoria 2019, ya que el valor (sig.) fue 0.019, el cual es menor a 0.05, por lo tanto, se acepta la hipótesis alterna. Por lo tanto, al analizar los resultados que obtenidos se puede determinar que mantener un adecuado control de las partidas de efectivo permitirá reducir el riesgo de efectivo que puede tener una influencia negativa en la liquidez de la empresa y ocasionar una falta de capacidad de pago y continuar con las operaciones comerciales.

4. De acuerdo con los resultados obtenidos se logró analizar que, Cumplimiento de políticas influye significativamente en la liquidez de la Empresa Textil Sargatex S.A.C. La Victoria 2019., ya que el valor (sig.) fue 0.038, el cual es menor a 0.05, por lo tanto, se acepta la hipótesis alterna. De manera que, al analizar los resultados que obtenidos se puede determinar que el cumplimiento de las políticas de la empresa con relación a la administración y manejo del efectivo es fundamental para presentar un óptimo nivel de liquidez y poder afrontar las obligaciones al corto plazo.

Recomendaciones

1. Se recomienda, a la empresa TEXTIL SARGATEX S.A.C implementar un control interno que permite evaluar la administración y control del efectivo con la finalidad que la empresa pueda minimizar los riesgos de efectivo y alcanzar un óptimo nivel de liquidez que permita mantener las operaciones comerciales con terceros y continuar con el proceso productivo buscando la obtención de rentabilidad que permita un posicionamiento en el mercado.
2. Se recomienda a la empresa TEXTIL SARGATEX S.A.C, establecer cronogramas mensuales respecto al pago de los proveedores que permite mantener un adecuado control del efectivo que será utilizado para el cumplimiento de las obligaciones a corto plazo con los proveedores evitando egresos de efectivo no programados que puedan afectar la liquidez de la empresa.
3. Asimismo, se recomienda que, la empresa, realice una evaluación acerca de los procesos de control y administración del efectivo que actualmente se aplican con la finalidad de poder detectar posibles contingencias que deriven en un desprendimiento de los recursos financiero que posee la empresa y pueda afectar su capacidad de pago ante terceros.
4. Por último, se recomienda a la empresa TEXTIL SARGATEX S.A.C, establecer políticas de créditos y cobranzas más rígidas y adecuadas al comportamiento de la conversión de los inventarios en efectivo con la finalidad que la empresa no padezca un escenario de incertidumbre con respecto a su capacidad de pago para cumplir con sus obligaciones al corto plazo.

Referencias

- Alcaráz, I. (17 de 09 de 2021). *Capital de trabajo: Qué es y Ejemplos de Uso*. Obtenido de edu.cualli.mx: <https://edu.cualli.mx/capital-de-trabajo-que-es-y-ejemplos-de-uso.html>
- Amórtegui, D. (16 de 09 de 2021). *¿Por qué el capital de trabajo es importante para tu empresa?* Obtenido de Mesfix Blog: <https://mesfix.com/blog/emprendimiento/por-que-el-capital-de-trabajo-es-importante-para-tu-empresa/>
- Apaza Meza, M. (2015). *PCGE y NIIF Aplicados a Sectores Económicos*. (1, Ed.) Lima: Pacifico S.A.C.
- Apaza Meza, M. (2017). *Análisis Financieros Para la Toma de Decisiones*. Lima: Instituto Pacífico S.A.C.
- Díaz Becerra, O. (17 de 09 de 2021). *El Estado de Flujos de Efectivo y una administración eficiente del efectivo*. Obtenido de Revista del Departamento Académico de Ciencias Administrativas: <https://dialnet.unirioja.es/descarga/articulo/5038278.pdf>
- Flores Cortez, M. S. (2017). *Efectivo y Equivalente al Efectivo a la Federeación Deportiva Estudiantil de Esmeraldas. Tesis de Pregrado*. Pontifica Universidad Católica del Ecuador, Esmeraldas.
- Flores Soria, J. (2013). *Flujo de Caja*. Lima - Perú: Instituto Pacifico.
- Gerencie.com. (17 de 09 de 2021). *Riesgo del Efectivo*. Obtenido de Gerencie.com: <https://www.gerencie.com/riesgo-de-manejar-grandes-cantidades-de-efectivo-en-las-empresas.html>
- Gestión. (10 de 11 de 2019). *Liquidez*. Obtenido de Diario Gestión: <https://gestion.pe/noticias/liquidez/?ref=gesr>
- Hernández, R., Fernández, C., & Baptista, P. (2014). *Metodología de la Investigación*. México: Mc Graw Hill Education.
- Herz Gherzi, J. (2018). *Apuntes de contabilidad financiera*. Lima: Universidad Peruana de Ciencias Aplicadas.
- Marco Sanjuán, F. J. (16 de 09 de 2021). *Efectivo y equivalentes al efectivo*. Obtenido de Economipedia: <https://economipedia.com/definiciones/efectivo-y-equivalentes-al-efectivo.html>

- Melara, M. (17 de 09 de 2021). *¿Qué son los equivalentes de efectivo?* Obtenido de Contaestudio: <https://contaestudio.com/equivalentes-de-efectivo/>
- Mendoza Roca, C., & Ortiz Tovar, Olson. (2016). *Contabilidad Financiera para Contaduría y Administración*. Barranquilla: Editorial Universidad del Norte.
- Orrala Avelino, D. L., & Mendoza Cirino, Fatima Mireya . (2018). Efectivo y Equivalentes de Efectivo y su Incidencia en la Liquidez de Empresa Consolidadora de Carga. *Tesis de Pregrado*. Universidad Laica Vicente Rocafuerte de Guayaquil, Ecuador.
- Ortiz Delgado, O. V. (2017). Diseño y Evaluación de un manual de procedimientos para el mejoramiento del sistema del Control en el efectivo y sus equivalentes de efectivo para la empresa Microsoft del Ecuador S.A. *Tesis de Pregrado*. Universidad Internacional del Ecuador, Ecuador.
- Pacheco Coello, C. E. (2016). *Las finanzas y los Negocios Internacionales, su Impacto en la Competitividad*. México: Instituto Mexicano de contadores públicos.
- Parra Mendoza, B. G. (2020). Régimen Mype Tributario Y Su Incidencia En El Efectivo Y Equivalente De Efectivo En Micro Y Pequeña Empresa, Rubro Venta Repuestos De Motocicletas, Belén, Maynas, Loreto Primer Trimestre - 2020. *Tesis de Pregrado*. Universidad Privada de la Selva Peruana, Iquitos-Perú.
- Pedrosa, S. J. (18 de 09 de 2021). *Gestión de Cobros y Pagos*. Obtenido de Economipedia: <https://economipedia.com/definiciones/gestion-cobros-pagos.html>
- Pérez-Carballo, J. (2015). *La Gestión Financiera de la Empresa*. Madrid, España: ESIC.
- Polo Moya, D. (18 de 09 de 2021). *Pago a Proveedores*. Obtenido de Emprender Facil: <https://www.emprender-facil.com/pago-proveedores-la-guia-emprendedor/>
- Producción, M. d. (06 de 09 de 2021). *La Industria Textil Peruana*. Obtenido de Ministerio de la Producción: <https://www.gob.pe/produce>
- Pupuche Estela, J. S. (2017). Flujo de Caja y su Relación con la Liquidez en las Empresas de Telecomunicaciones en el Distrito de La Victoria, año 2017. *Tesis de Pregrado*. Universidad César Vallejo, Lima - Perú.

- Rodríguez Contreras, C. L. (2020). Saneamiento Contable de Efectivo y Equivalente de Efectivo y su Incidencia en las Finanzas – Municipalidad Provincial De Cajabamba - 2018. *Tesis de Pregrado*. Universidad Señor de Sipán, Pimentel - Perú.
- Rodríguez De La Rosa, D. S. (2019). Control del equivalente de efectivo y la liquidez del hotel suite salinas, provincia de santa elena, año 2018. *Tesis de Pregrado*. Universidad Estatal Península de Santa Elena, Ecuador.
- Sevilla Arias, A. (16 de 04 de 2021). *Liquidez*. Obtenido de Economipedia: <https://economipedia.com/definiciones/liquidez.html>
- Sihuín Tello, O. R., & Terrones Bazan, Yuber Danrshily. (2018). Control interno y su Incidencia en el Efectivo y Equivalentes de Efectivo de la Empresa Centauro Editores SAC. *Tesis de Pregrado*. Universidad Peruana Las Américas, Lima - Perú.
- Valera Moreno, R., & Tresierra Tanaka, Á. (2017). *Finanzas Operativas*. Piura.
- Valladares Ramirez, K. E. (2019). La Política de Control del Efectivo y su Influencia en la Liquidez, Endeudamiento y Rentabilidad de la empresa Contratistas generales Géminis SAC 2014-2017. *Tesis de Pregrado*. Universidad Peruana Las Américas, Lima - Perú.
- Villamar Monteros, E. A., & Vera Baque, Jonathan Javier. (2015). Análisis Del Efectivo Impacto en la Situación Financiera de la Empresa Especialidades Fármacos Veterinario Llaguno Cía. Ltda. Para El Período 2013”,. *Tesis de Pregrado*. Universidad Laica Vicente Rocafuerte de Guayaquil, Ecuador.
- Westreicher, G., & Sánchez Galán, Javier. (16 de 09 de 2021). *Capital de trabajo*. Obtenido de Economipedia: <https://economipedia.com/definiciones/capital-de-trabajo.html>

Apéndice 1: Matriz de Consistencia

Control del Efectivo y Equivalente del Efectivo, y su Influencia en la Liquidez de la Empresa Textil Sargatex S.A.C. La Victoria 2019

PROBLEMA	OBJETIVOS	HIPOTESIS	VARIABLES	DIMENSIONES	METODOLOGIA
<p>Problema General</p> <p>¿De qué manera el control del efectivo y equivalente del efectivo influye en la liquidez de la Empresa Textil Sargatex S.A.C. La Victoria 2019?</p>	<p>Objetivo General</p> <p>Determinar de qué manera el control del efectivo Y equivalente del efectivo Influye en la Liquidez de la Empresa Textil Sargatex S.A.C. La Victoria 2019.</p>	<p>Hipótesis General</p> <p>El Control del efectivo y equivalente del efectivo influye significativamente en la Liquidez de la Empresa Textil Sargatex S.A.C. La Victoria, Año 2019.</p>	Control del Efectivo y Equivalente del Efectivo	Pago a los proveedores	<p>Método Y Diseño de la Investigación</p> <p>Tipo: Aplicada</p> <p>Nivel: Descriptivo - Correlacional</p> <p>Diseño: No experimental</p> <p>Población Y Muestra:</p> <p>Población. 20 colaboradores</p> <p>Muestra: 20 colaboradores</p>
<p>Problemas Específicos</p> <p>1 ¿De qué manera los pagos a los proveedores sin el sustento legal influyen en la liquidez de la Empresa Textil Sargatex S.A.C. La Victoria 2019?</p> <p>2 ¿De qué manera el riesgo del efectivo influye en la liquidez de la Empresa Textil Sargatex S.A.C. La Victoria 2019?</p> <p>3 ¿De qué manera el cumplimiento de políticas influye en la liquidez de la empresa Textil Sargatex S.A.C. La Victoria 2019?</p>	<p>Objetivos Específicos</p> <p>1. Determinar de qué manera los pagos a los proveedores sin el sustento legal influyen en el liquidez de la Empresa Textil Sargatex S.A.C. La Victoria 2019.</p> <p>2. Determinar de qué manera el riesgo del efectivo influye en la liquidez de la empresa Textil Sargatex S.A.C. La Victoria 2019</p> <p>3. Determinar de qué manera el cumplimiento de políticas influyen en la liquidez de la empresa Textil Sargatex S.A.C. La Victoria 2019.</p>	<p>Hipótesis Específicos</p> <p>1. Los pagos a los proveedores sin el sustento legal influyen significativamente en la liquidez de la Empresa Textil Sargatex S.A.C. La Victoria 2019.</p> <p>2. Los riesgos del efectivo influyen significativamente en la liquidez de la Empresa Textil Sargatex S.A.C. La Victoria 2019</p> <p>3. El cumplimiento de políticas influyen significativamente en la liquidez de la empresa Textil Sargatex S.A.C. La Victoria 2019.</p>		Liquidez	
			Capital de trabajo		<p>Técnica e Instrumento De Recolección De Datos</p> <p>Técnica: entrevista a los colaboradores de la empresa</p> <p>Instrumento: Cuestionario de Likert</p> <p>Procesamiento de Análisis De Datos:</p> <p>Se utilizó el software estadístico SPSS 25 y Excel</p>
				Liquidez corriente	
				Liquidez ácida	

Apéndice 2: Instrumento de Recolección de Datos

Estimado (a) Sr. (a)

El presente cuestionario es un instrumento de uso académico para la investigación titulada Auditoría Interna y su Relación con la Gestión de Recursos Humanos de la Empresa Marketing Alterno Perú S.A.C. Magdalena del Mar 2019, se divide en 2 partes, está compuesto por 15 enunciados y las respuestas son de carácter académico. Marque con una X la opción que considere: **1: Totalmente en desacuerdo, 2: en desacuerdo, 3: ni de acuerdo ni en desacuerdo, 4: de acuerdo, 5: totalmente de acuerdo.**

Variable: Control del Efectivo y Equivalente de Efectivo						
	Dimensión 1: Pago a los proveedores	5	4	3	2	1
1	¿Existe una eficiencia de las operaciones en el control de los cobros de efectivo de la empresa en el corto plazo?					
2	¿Existe una eficiencia de las operaciones en el control de los pagos del efectivo de la empresa en el corto plazo?					
3	¿Existe un manejo eficiente de las operaciones en el control de los saldos del efectivo de la empresa en el corto plazo?					
	Dimensión 2: Riesgo del efectivo	5	4	3	2	1
4	¿Existe un adecuado registro del control en el riesgo del efectivo en las operaciones que no tienen sustento legal de la empresa?					
5	¿Es eficiente la medición del riesgo del efectivo de las operaciones que no tienen sustento legal de la empresa?					
	Dimensión 3: Cumplimiento de políticas	5	4	3	2	1
6	¿Las técnicas básicas de control sirven para el cumplimiento de las políticas en el manejo del efectivo de la empresa?					
7	¿Los métodos de control son los adecuados para el cumplimiento de las políticas en el manejo del efectivo de la empresa?					

Variable: Liquidez						
	Dimensión 1: Capital de Trabajo	5	4	3	2	1
8	¿El activo disponible, como parte del capital de trabajo, muestra la liquidez con la que cuenta la empresa?					
9	¿Los componentes del flujo del efectivo se vinculan con el capital de trabajo?					
10	¿Los componentes del flujo del efectivo mide la capacidad de pago de la empresa en el corto y/o largo plazo?					
11	¿El saldo del efectivo sirve como parte integrante para conocer el capital de trabajo y poder atender algunas de las necesidades operativas de la empresa?					
	Dimensión 2: Liquidez Corriente	5	4	3	2	1
12	¿Los bienes que posee la empresa se pueden convertir en dinero fácilmente?					
13	¿Los derechos, por ser parte del efectivo y equivalente del efectivo del activo, son de buena disponibilidad?					
	Dimensión 3: Liquidez Ácida	5	4	3	2	1
14	¿El arqueo de caja sirve como un control de calidad de los ingresos de la empresa?					
15	¿La liquidez del área de tesorería cubre los gastos mínimos de la empresa?					

Gracias por su participación

Apéndice 3. Validación de Instrumento

INFORME DE OPINIÓN DE EXPERTOS DE INSTRUMENTO DE MEDICIÓN

I. DATOS GENERALES:

1.1. Apellidos y nombres del validador: FUCHS ANGELES OSCAR

1.2. Grado Académico: Mg. EN EDUCACIÓN - DOCENCIA E INVESTIGACIÓN UNIVERSITARIA

1.3. Institución donde labora: UNIVERSIDAD PERUANA DE LAS AMÉRICAS

1.3.1. Especialidad del validador: DOCENTE METADÁLOGO

1.3.2. Título de la investigación: CONTROL DEL EFECTIVO Y SU INFLUENCIA EN LA LIQUIDEZ DE LA EMPRESA TEXTIL SARGATEX SAK, LA VICTORIA, AÑO 2020.

1.3.3. Autor del Instrumento: AGUILAR OQUELANA, EVELYN - CHAUER PADAS, EDUAR - HELENDEZ ESPINU, MILY

1.3.4 Instrumento: ENCUESTA PARA LA VARIABLE CONTROL DEL EFECTIVO.

ASPECTO GLOBAL DEL INSTRUMENTO

INDICADORES	CRITERIOS	Deficiente	Regular	Buena	Muy Buena	Excelente
		1	2	3	4	5
1. CLARIDAD	Está formulado con lenguaje apropiado, específico y comprensible.					X
2. OBJETIVIDAD	Está expresado en conductas observables.					X
3. ACTUALIDAD	Adecuado al avance de la ciencia y la tecnología.					X
4. SUFICIENCIA	Comprende los aspectos en cantidad y calidad					X
5. ORGANIZACIÓN	Presentación ordenada				X	
6. INTENCIONALIDAD	Adecuado para valorar aspectos de las estrategias, los datos permiten un tratamiento estadístico pertinente.					X
7. CONSISTENCIA	Basado en aspectos teórico-científicos					X
8. COHERENCIA	Entre los índices, indicadores y las dimensiones.					X
9. METODOLOGÍA	La estrategia responde al propósito del diagnóstico				X	
10. PERTINENCIA	El instrumento es funcional para el propósito de la investigación.					X

PROMEDIO DE VALORACIÓN: 4.8 OPINIÓN DE APLICABILIDAD:

- El instrumento puede ser aplicado, tal como está elaborado.
 El instrumento debe ser mejorado antes de ser aplicado.

Lugar y fecha: LIMA, 23 MARZO DE 2021

Oscar Fuchs A.

Firma del Experto Informante.
 DNI. N° 07538941
 Teléfono N°

INFORME DE OPINIÓN DE EXPERTOS DE INSTRUMENTO DE MEDICIÓN

I. DATOS GENERALES:

- 1.1 Apellidos y nombres del validador: Garcia Bayona Juana Rosa .
 1.2. Grado Académico: Doctora en Ciencias Administrativas
 1.3. Institución donde labora: Universidad Peruana de las Americas
 1.3.1. Especialidad del validador: Contadora Pública Colegiada
 1.3.2. Título de la investigación: Control del Efectivo y equivalente de efectivo, y su influencia en la liquidez de la empresa textil SARGATEX S.A.C.

1.3.3. del Instrumento: CONTROL DEL EFECTIVO

1.3.4 Instrumento: LIQUIDEZ

ENCUESTA

ASPECTO GLOBAL DEL INSTRUMENTO

INDICADORES	CRITERIOS	Deficiente	Regular	Buena	Muy Buena	Excelente
		1	2	3	4	5
1 CLARIDAD	Está formulado con lenguaje apropiado, específico y comprensible			X		
2 OBJETIVIDAD	Está expresado en conductas observables			X		
3 ACTUALIDAD	Adecuado al avance de la ciencia y la tecnología.			X		
4 SUFICIENCIA	Comprende los aspectos en cantidad y calidad			X		
5 ORGANIZACIÓN	Presentación ordenada				X	
6 INTENCIONALIDAD	Adecuado para valorar aspectos de las estrategias, los datos permiten un tratamiento estadístico pertinente.			X		
7 CONSISTENCIA	Basado en aspectos técnico-científicos			X		
8 COHERENCIA	Entre los índices, indicadores y las dimensiones.				X	
9 METODOLOGÍA	La estrategia responde al propósito del diagnóstico			X		
10 PERTINENCIA	El instrumento es funcional para el propósito de la investigación.			X		

PROMEDIO DE VALORACIÓN: BUENA..... OPINIÓN DE APLICABILIDAD:

X) El instrumento puede ser aplicado, tal como está elaborado.

) El instrumento debe ser mejorado antes de ser aplicado.

Lima 24 de marzo 2021

 Firma del Experto Informante.
 DNI.
 N°...08762007.....
 Teléfono N°...953566123.....

INFORME DE OPINIÓN DE EXPERTOS DE INSTRUMENTO DE MEDICIÓN

I. DATOS GENERALES:

1.1. Apellidos y nombres del validador: ARANIBAR BUENHUA PEDRO OSCAR

1.2. Grado Académico: Mg. ADMINISTRACIÓN Y GESTIÓN PÚBLICA

1.3. Institución donde labora: MINISTERIO DE DEFENSA

1.3.1. Especialidad del validador: Planificación Presupuestal

1.3.2. Título de la investigación: CONTROL DE EFECTIVO Y SU INFLUENCIA EN LA LIQUIDEZ DE LA EMPRESA TEXTIL GARBATEX SAC, LA VICTORIA ANDRÉS

1.3.3. Autor del Instrumento: AGUILAR ORELLANA EVELYN - CHAVEZ RODAS EDUARDO
RELENDEZ ESPÍRITU MILY

1.3.4. Instrumento: ENCUESTA

Validar el variable CONTROL DE EFECTIVO

ASPECTO GLOBAL DEL INSTRUMENTO

INDICADORES	CRITERIOS	Deficiente	Regular	Buena	Muy Buena	Excelente
		1	2	3	4	5
1. CLARIDAD	Está formulado con lenguaje apropiado, específico y comprensible.					X
2. OBJETIVIDAD	Está expresado en conductas observables.				X	
3. ACTUALIDAD	Adecuado al avance de la ciencia y la tecnología.				X	
4. SUFICIENCIA	Comprende los aspectos en cantidad y calidad					
5. ORGANIZACIÓN	Presentación ordenada				X	
6. INTENCIONALIDAD	Adecuado para valorar aspectos de las estrategias, los datos permiten un tratamiento estadístico pertinente.					X
7. CONSISTENCIA	Basado en aspectos teórico-científicos				X	
8. COHERENCIA	Entre los índices, indicadores y las dimensiones.					X
9. METODOLOGÍA	La estrategia responde al propósito del diagnóstico					X
10. PERTINENCIA	El instrumento es funcional para el propósito de la investigación.					X

PROMEDIO DE VALORACIÓN: 4.6... OPINIÓN DE APLICABILIDAD:

El instrumento puede ser aplicado, tal como está elaborado.

El instrumento debe ser mejorado antes de ser aplicado.

Lugar y fecha: 29 de marzo del 2021



Firma del Experto Informante.
DNI. N° 10690214
Teléfono N° 959844928

Apéndice 4. Carta de Autorización